ARIO DE LA MANANA

DIRECTOR
DAVID ALVESTEGUI

LA RAZON

ADMINISTRADOR
Hugo D. Aranda
Teléfono 413.—Apartado 7

Año II No. 410 — La Paz, sábado 12 de octubre de 1918 — 10 Centavos ejemplar

Después del triunfo

número de muertos y heridos.--La actitud de don Quintin Mendoza.--¿Calumiadores e injuriadores?.--Lo que dice la prensa y lo que dice el pueblo.--Lo que decimo nosotros.

Ha sido comentada en todos los to- doza, es libre de opinar como le parez y según los paladares la actitud del ca y de pensar como quiera.
Senado Nacional con referencia a la ¿Que nos ha descalificado siendo
tud de la prensa republicana, y co- una figura espectable quien nos tilda
lla ha dado lugar a algunas apre- de injuriadores y calumiadores? Ahí
siones torcidas, creemos de nuestro tenemos a la nación para que nos diga
r rectificarlas, esclarecerlas o con- si hemos calumiado e injuriado.
rarlas. Y para salvar los escrúpulos bien
Hemos sostenido que la actitud del podríamos explicar *nominatim* el moti
do fué una claudicación condicio- vo que nos induce a llamar una corpo-
no incondicional, porque se estipu ración estulta al senado. Desde el pri-
llamarnos "calumiadores é injur- mero hasta el último haríamos biogra-
ores" como base de la capitulación, fías pintorescas que disculparían nues
a de salvar el decoro de esa corpora- tra actitud y comprobarían al país que
. ¿Podíamos exigir más? ¿Podía- las *injurias* no son tales.
conceder menos? Hemos explicado el alcance que a nues
Y al comprender que esto nos obli- tro entender tienen las palabras de don
a a guardar y ya algunas considera- Quintin Mendoza, una prenda de capi
es a ese alto cuerpo, no hemos he- tulación. ¿Qué importa un adjetivo si
otra cosa que ser humanos. Al que el país consigue que su alto cuerpo co-
basta se le debe escuchar, salvo legiado entre por la buena ruta? ¿Qué
sea un foragido. significa un pinchazo si esla nación quien
Y ahora nos toca comentar las pa- nos confiere poder para velar por sus
as de la moción, esas de "calumia- instituciones? ¿Que más da un alfilera
s e injuriadores" que cual sanbeni- zo si la patria se libra de una afrenta?
nos cuelga, como se nos pudo ha- En momentos en que se pensaba en
lamado infaticidas o ladrones, así pedir la expulsión de los dos diputados,
stificadamente. o por lo menos un desafuero incontinen-
Y esto lo hacemos porque después ti, el senador republicano les propone
haber comentado el fondo de la cues una fórmula claudicatoria y la acogen
o sea la claudicación del senado, con beneplácito.....¿Esto es una sancion?
nos corresponde analizar algunos Es muy cierto que don Quintin no
les que aun quedan batiéndose en debía colgarnos el sambenito de calu
entos del comentario. miadores, pero como esto se cae de su
Ha sido nuestra campaña injusta? peso puesto que ésta en la conciencia del
nos calumiado al Senado? ¿Hemos país que no hemos calumiado al seña-
iado al Senado? lar los desbarros del senado, nos tiene
"That is the question" sin cuidado.
Cuando el senado ascendió a gene- Si se nos llamara ladrones por arro-
y esperábamos una renuncia en batar la bandera de la patria de las manos
del ejército debido a la indigna del grupo de explotadores que está arri-
producida por este hecho, de la ba, agradeceríamos el mote.
indignación nos hicimos eco y pro- ¿Qué importa nuestra sangre misma
mos a nuestra vez, no hemos calu- si con ella salvamos al país?
do ¡Invocamos el testimonio de la Y después de don Dario que nos col-
ciencia nacional! gó la calumnia de haber atentado con-
Cuando protestamos contra la am- tra la vida del presidente de la repúbli-
tia de los criminales de Sacaba, y ca, todas las demás injusticias, vengan
nata, que levantaron una tempestad de donde vengan, nos tienen sin cuida-
condenaciones contra el senado, tam- do. El país que fiscaliza nuestros actos
o hemos calumiado. y sigue de cerca nuestra conducta, sa-
Calumiar entendemos que es men brá atribuir a nuestras actitudes el ca-
atribuir infamias, inventar y col- rácter que en justicia merezcan.
sambenitos odiosos, y "La Razón" Se nos dirá que el senado no cum-
a hecho tal cosa. Quien cometió plirá su promesa de trabajar más hon-
uidades y nos dió derecho a protestar radamente.....Nos reservamos el de-
el Senado, y eso no es calumiar. recho no de volver, sino de seguir nues-
Esto se refiere a los últimos sucesos, tra campaña. La cárcel es lo de me-
nscribiendo nuestro comentario a nos.
es bastante, es decir a lo últi- La prensa local, por consigna ha en-
contrado en la moción del H. Mendoza
toda una descalificación. En el supues-
to de que esa moción entrañe una des-
calificación, ¿quién autoriza a don
Quintin a descalificarnos? Esto proba-
rá que tal no ha habido, sino un valor
convencional para otorgarnos el triunfo
decisivo y ruidoso que ayer hemos co-
mentado.

¿Han sido calumnias éstas? No sa-
a iniquidad del Senado?
Que hemos injuriado.....Había
comenzar por establecer qué cosa
injuria. ¿Un epiteto merecido? ¿Un
icativo propio? ¿Un adjetivo bien
to? Nunca puede ser eso una inju
jamás.
Y después de todo don Quintin Men

Especial para las cámaras

La vida íntima en el parlamento es generalmente desconocida por el público, el cual solamente ve lo que flota en la superficie.

De una revista de Santiago tras- sus observaciones carecerían de in-
imos lo que sigue, que parece terés para el público; pero ante
ito especialmente para las cá- nuestra insistencia, se puso a nues-
as de Bolivia: tras órdenes.
Deseosos de dar al público una --¿Sus impresiones en el con-
nión sincera, a la par que inte- greso han sido agradables?
ante sobre el particular, nos —A decir verdad, no lo han sido
sladamos hace dos días al escri- del todo. Creí encontrar entre
io de nuestro amigo, el diputa- mis colegas de cámara mayor
por Temuco, don Enrique Bur- unión que la que he encontrado,
s Varas. unión y compañerismo que mucho
El señor Burgos se excusó en se me había ponderado.
principio de responder nuestras Vista por dentro la cámara no
guntas, manifestándonos que

(Pasa a la página 3a.)

El garrote policiario

No necesita comentario alguno el cho ocurrido en Vallegrande y que movio al jefe republicano doctor damanca a pedir la información que seguida publicamos:

PETICION DE INFORME

"El diputado que suscribe recibió y 11 de octubre un telegrama expe- o de Vallegrande el 8 de octubre, n el tenor siguiente:
"Daniel Salamanca. La Paz. ince días detenido injustamente cár- l éste, insinúole reclamar con informe cal partido. Ezequiel Astorga.—Re ublicanos.
"Fundado en ese antecedente, el ores do representante, pide que el hor ministro de justicia, se sirve pres r informe escrito, referente a la

Adhesión republicana

En los últimos días el señor José Pizarrozo, distinguido joven de las filas ondepndientes, ha firmado en el libro de adhesión del Partido Republicano.
El señor Pizarrozo, hermano del doctor Samuel Pizarrozo, no ha podido menos que sentir en su conciencia una protesta por los regimenes que gobiernan y la bancarrota de las instituciones patrias, arrazadas por el despotismo cuando no conculcadas por el servilismo, y por ello ha ofrecido expontáneamente su adhesión al gran partido de la causa nacional para sumar su concurso a las luchas por los restablecimientos.
"La Razón" se complace en agradecer tan digna actitud y felicitar al joven ciudadano por su decisión loable y honrada.

reclamación de Ezequiel Astorga».
La Paz, octubre 11 de 1918.
(Fdo).
Daniel Salamanca.

La fiesta de la raza

¿Quién de los americanos olvidará jamás el nombre de aquel esforzado navegante que con la visión por norte y la fe por escudo sumó a la civilización un nuevo mundo?
Cristobal Colón es el nombre del hombre simbolo, del idealista visionario y tenaz, del quijote ciclópeo que luchando contra todos los reveces halló en las tontananzas del océano un nuevo mundo poblado por razas fuertes y con civilización propia.
Es el simbolo del esfuerzo y de la fe en el ideal. Todos los que alimentan una esperanza y alientan en su pecho el fuego sagrado de un ideal, lo tendrán siempre como ejemplo elevado, como norma que imitar y como una imágen del sacrificio, del esfuerzo y del sufrimiento.
¿Qué le arredró a Colón? ¿La inconmensurable superficie de un océano? ¿La adversidad de su suerte? ¿El insondable más allá terreno? ¡Nada! ¡Quiero!, fué su palabra y con energías raras, con su coraje singular, quizo y fué. ¿Fué qué? Todo un mundo como premio a su energía, a su *quiero* hondo, acerado y titánico.
Y Colón, cón su audacia, con su energía, con su persistencia, es un apóstol de aquella fuerza misteriosa y profunda que es la voluntad, proclamó el Yo Quiero como doctrina de carácter, de educación y de alma y ese Yo Quiero a través de los siglos sigue alentando en los corazones sedientos de ventura, en las almas forjadas por la esperanza y en las frentes que tienen la vista muy lejos y la mente ardiendo en un fuego: el ideal.
Colón si fué un visionario, fué más una voluntad de acero, sólida y resistente, que supo desafiar desde las iras del mar hasta los embates de la envidia y de la estulticia.
Venció, he ahí su premio. ¿Qué importa la vida, si ella se consagra a un ideal y se triunfa al fin?
Y las repúblicas americanas, que se entregan en la evolución a devaneos esteriles y sacrificios inútiles, ¿cuándo tendrán esa voluntad, esa energía, ese Yo Quiero de Colón que vino a esta tierra juntamente con el gran genoves para quedarse en esta, alentando en los espíritus fuertes?
Y es porque Colón nos legó su gran doctrina que América es patria de héroes, y es esa doctrina la que engendró las grandes energías que se llamaron Sucre, Bolivar, San Martín.
Al entregarse la raza hispana a la celebración de esta fecha, cumple más que con un deber con un rito que a no haber sido olvidado, otra sería la suerte y el destino del mundo.
Gustosos nos asociamos al alborozo y aplaudimos el feriado de hoy y las múltiples manifestaciones que en homenaje a esta fecha clásica se han preparado

Centro social de obreros

Hemos recibido la siguiente invitación:
Luis F. Ballón, presidente y demás cuerpo directivo del "Centro Social de Obreros", invitan a usted se digne asistir a la renovación desu directorio, en celebración del 12 aniversario de su fundación, que tendrá lugar en su propio local, situado en la calle Indaburu No. 73, en la noche 12 del actual, a horas 8 p. m.
Agradeciendo a usted anticipadamente por su asistencia, nos suscribimos de usted como sus atentos servidores.

Luis F. Ballón
Presidente

José Orgas
Secretario

La Paz, 10 de octubre de 1918.

PROGRAMA

PRIMERA PARTE

1º.—Himno nacional cantado por los alumnos del instituto.
2º.—Posesión del presidente honorario señor Néstor Pérez Velasco.
3º.—Memoria del señor presidente cesante señor Luis F Ballón.
4º.—Reconocimiento de los señores socios honorarios.
5º.—Posesión del presidente electo señor Juan D. Aranibar y demás cuerpo directivo.
6º.—Discurso programa del presidente titular Juan D. Aranibar.
7º.—Discurso por el socio Sandalio N. Torres
8º.—Música.
9º.—Discurso por Eduardo Saravia.
10º.—Discurso de clausura por el presidente honorario señor Néstor Pérez Velasco.
11º.—Marcha final.

Directorio

Presidente honorasio, señor Néstor Pérez Velasco.
Socios honorarios doctores, Ismael Vázquez, Enrique Viaña, señores Moisés Ormachea, Federico Eulert.
Abogado doctor Constantino Carrión.
Medico doctor Desiderio Delgado. [reelecto]
Presidente titular señor Juan de Dios Aranibar.
Vice señor Bruno Montes.
Fiscal señor Pedro Colarruvias.
Adjunto señor Constantino Herrera.
Secretario general de actas, señor Fidel Martín Gutiérrez.
Tesorero, señor José M. Torrez (reelecto).

Elogio de un compatriota

DON GUSTAVO A. NAVARRO Y "SELVA LIRICA"

En Santiago de Chile se edita una interesante revista de arte, letras y actualidades bajo el título sugestivo de "Selva Lírica", en la cual escribe lo más selecto de la intelectualidad chilena, contado entre sus colaboradores a distinguidos periodistas y literatos.
"Selva Lírica" sin embargo de que no todos sus redactores son jóvenes, es una revista de combate, altamente intelectual y de agresividad moderna, vaciada en el molde de la literatura francesa que tantos beneficios ha aportado al mundo.
En esta revista es que hemos encontrado con satisfacción la siguiente referencia a nuestro colaborador señor Gustavo A. Navarro, sobresaliente intelectual cuyas acometidas sobre el arribismo le han valido una heroica aureola de odios cobardes y un aislamiento de cumbre entre la mediocridad y la estulticia triunfante.
Alla vá la referencia de que damos cuenta:

«EDICIONES MINIMAS MENSUALES»

(Renacimiento alto-peruano)

«Artículos íntimos», por Gustavo Adolfo Navarró. (Sucre, Bolivia, 1918)

Hace más o menos un año estuvo en Chile un muchacho quijotesco, un gron paladín de las letras, que era como un enorme corazón abrasado en llamas. Venía expulsado de su patría por revolucionario, por audáz, por sincero por no aceptar imposiciones de tiranías coronadas.
Y ese muchacho que una tarde nos abrió su espíritu repleto de ideas utópicas de redención social, que el entusiasmo juvenil hacía desplegar en banderas sangrientas de combate contra los déspotas y verdugos y florecer en palabras que eran un apostolado de amor y libertad, encontró aquí cerradas las puertas de cierta prensa, de cierta prensa chilena que para defender doctrinas o intereses de corrillo es heróica hasta la infamia, y para castigar a los explotadores de arriba es cobarde hasta la reserva, cuando nó hasta la alabanza como medio de encubrir al delincuente.
Entónces, el nobel Caballero del Ideal, se alejó de nosotros con un gesto amargo en la pupila, pero siempre con la visera levantada, tal como había venido.
Un apretón de manos selló entre nosotros una triste despedida y un pacto combativo, pacto de renovación que estamos cumpliendo penosamente.
Pero su ausencia ha sido corta. Hoy nos visita el mismo quijote de ayer, más exaltado aún porque sus convicciones son más fuertes y más convencido que nunca porque la vida le ha justificado sus exaltaciones.
Hoy llega hasta nosotros con sus "Páginas íntimas" sacudidas en lo alto como una espada de amenaza contra los cantarines de la mitra que, en nombre del buen Jesús, malean las conciencias desde el púlpito y el confesonario, estableciendo y propagando odios de cultos y de razas y destruyendo así la libertad de pensamiento que es un derecho intransferible, derecho individual de fe y de vida, que no puede ni debe ser comprado ni vendido por un puñado de bendiciones o de jaculatorias.
Si, hoy nos visita con sus "Páginas íntimas" en las que ha encendido todo el entusiasmo y la sinceridad de su juventud, de su apostolado hecho religión humanitaria y de su amor cuasi ingénuo por la multitud caída que se yergue en una protesta varonil contra la suerte y la fuerza que la pisotea.
Así es el libro de Navarro, rebelde y combativo, sincero y entusiasta, lirio y roble: a su imágen y semejanza.
En el próximo número de nuestra revista publicaremos algunas de sus brillantes exortaciones líricas.—*O. Segura Castro,*

Proyecto de ley

reglamentando las condiciones del servicio consular

EL CONGRESO NACIONAL,

DECRETA:

Artículo 1º.—No podrán ser cónsules ni agentes consulares en Bolivia los comerciantes establecidos en el país, los gerentes y empleados de casas comerciales ni los funcionarios auxiliares del comercio.
Artículo 2º.—A la promulgación de esta ley, el poder ejecutivo cancelará el exequatur de todos los cónsules, vicecónsules y agentes consulares que resulten comprendidos en la prohibición del artículo anterior.
Comuníquese, etc.
La Paz, 8 de octubre de 1918.
Luis Zalles C.—A. Gutiérrez.—Secretaría de la H. cámara de diputados.
La Paz, 10 de octubre de 1918.—A la H. comisión de negocios diplomáticos: P. O. del señor P.—O. Limpias S., D. S.—Félix del Carpio, D. S.

AVISO

Se interesa una casa o departamento, en antícresis o en alquiler.
Yanacocha N.º 18, horas 9 a 11 a. m. — 4 a 5 p. m.
5 v 40%

CONGRESO NACIONAL

Cámara de Senadores

La sesión de ayer—Bajo la Presidencia del H. Sr. Ismael Vásquez, se instaló la sesión a horas 2 p m.

CORRESPONDENCIA

Orden del día de la cámara de diputados.—Al archivo.
Oficio de la cámara de diputados, remitiendo en revisión los siguientes proyectos.
El que declara civil feriado el 12 de octubre, en homenaje a la Fiesta de la raza.
Dispensado de trámites quedó en mesa.
El que prorroga las sesiones de la legislatura actual hasta las noventa prescritas por la Constitución.
A la Crmisión de Constitución.
El que destina varias partidas del presupuesto departamental del Beni, para la movilización de padres franciscanos destinados a la vicaría apostólica de dicho pepartamento.
A la Comision de Hacienda.
El que autoriza a la municipalidad de Potosí para tomar un préstamo de 200,000 Bs., para adquisición del local denominado «Casa de Abasto».
A las Comisiones de Hacienda y Administración Política.
El que destina Bs. 8,000 para la provisión de aguas potables en Arampampa.
Dispensado de trámites quedó en mesa.

PROYECTO DE LEY

El H. Aramayo presentó uno relativo a que los subprefectos y funcionarios públicos q' intervienen en las diligencias de posesión y alinderamiento de pertenencias mineras, no cobrarán emolumentos que no estén establecidos por ley.
A la Comisión de Justicia.

ORDEN DEL DIA

Fueron aprobadas en sus tres estaciones el proyecto relativo a declarar feriado el 12 de octubre, y el que destina Bs. 8 000 para aguas potables en Arampampa.
Se consideró en detal el proyecto sobre estudios de los ríos Pilcomayo y Suipacha.
El H Aparicio hizo moción para sustituir el proyecto con una minuta de comunicación dirigida al Ejecutivo, indicándole la necesidad de hacer practicar los estudios de los ríos referidos.
El H. Muñoz manifestó que se podría aprobar el proyecto, modificando el artículo 2º, en sentido de que las partidas serán fijadas en el presupuesto de 1919.
El H. Mendoza, dijo que no había inconveniente para aprobar el proyecto de ley, porque no se invadía atribuciones propias de otro poder y el Senado tenía perfecto derecho para iniciar la ley. Indicó algunas modificaciones de redacción en el artículo 1º. del proyecto.
Habiendo el H. proyectista aceptado las indicaciones hechas en el curso del debate fué aprobado en detal el proyecto con algunas modificaciones.
A segunda hora se aprobo, con dispensación de trámites la siguiente minuta de comunicación:
«Dígase al Poder Ejecutivo que el Senado Nacional vería con agrado se llevó a debido cumplimiento la ley de 13 de enero de 1914, relativa a realizar obras de irrigación en el departamento de Cochabamba.—César M. Ochávez, José Q. Mendoza
Se ordenó pasar al Ejecutivo.
En seguida se negó el proyecto relativo a la creación de una oficina geolo mineralógica.
Se suspendió la sesión a horas 6 p. m.

Cámara de Diputados

LA SESION DE AYER

Presidencia del H. Carlos Calvo.

Acta, aprobada sin observación

CORRESPONDENCIA

Orden del día del H. Senado Nacional.—Al archivo.
Oficio del H. Senado, devolviendo sin modificación y con dispensación de trámites, el proyecto de ley que declara civil feriado el día de mañana.
Del fiscal de distrito de esta ciudad, por el que solicita autorización, como representante del ministerio público, para enjuiciar al H. Alvéstegui, como director del diario «La Razón», que registra publicaciones ofensivas para el Senado Nacional y tendientes a exitar subversión del orden público, delitos incursos en la sanción de los artículos, 121, 131 y 137 del Código Penal.
A la comisión de constitución.
H. Ugarte, Pide que la comisión de constitución, se pronuncie en la forma en que ha sido dirigido el oficio por el fiscal, al presidente de la cámara, siendo así, que solo el presidente de la república se dirige a él, en sus relaciones oficiales, lo que no puedo hacerlo un simple fiscal.

SOLICITUDES

De algunos veteranos del Pacífico, pidiendo se consigne una partida en el presupuesto de la próxima gestión económica.

PROYECTOS DE LEY

H. Bustamente, a nombre de la comisión de justicia, solicita informe escrito del señor ministro de instrucción, sobre si es efectiva la donuncia que ha, ce la prensa de la capital, a cerca de la desaparición de la biblioteca «Gabriel René Moreno» en la ciudad de Sucre.
H. Anze Soria.—Por el que se reforma el artículo 11 de la ley de 19 de diciembre de 1905, estableciendo una graduación del tiempo que debe durar el apremio según la cuantía litigada y derogando los artículos 481, 482 y 483 de la ley del Procedimiento Civil.

INFORMES DE COMISION

H. Secretario, dá lectura al informe de la comisión de justicia, al proyecto de ley que establece se marque el ganado vacuno, imponiendo penas pecuniarias a los infractores de esta disposición, —Imprímase.
H. Gutiérrez Granier, solicitada que la H. Cámara, se digne aceptar la renuncia que hace como miembro de la comisión de justicia.—Aprobada.
H. Aguilera, dá lectura al informe de la comisión de administración política y municipal, relativo al proyecto por el que se reforma la ley del descanso dominical.—Imprímase.
Otro, de la misma comisión, al proyecto del H. Zalles, opinando por que la H. Cámara, conceda autorización a la junta municipal de Chulumani, para vender algunos de los bienes inmuebles que posée en ese lugar y cuyo producto se destinará a dotar ese pueblo de alumbrado eléctrico.—Imprímase.
De la misma comisión, opinando por que no se dé paso al proyecto que ordena se destine a un hipódromo, el lote que posée el Estado en Obrajes, en mérito de que el supremo gobierno, ha manifestado que ese lugar, será destinado a la construcción de un local para una fábrica de tejidos.—Imprímase.
H Salamanca, solicita informe escrito del señor ministro de justicia, sobre las causas por las que se halla detenido ilegalmente el ciudadano Ezequiel Arteaga, de filiación republicana.
A horas 3 y 30 p. m., ingresó la Cámara a sesión reservada.

¿ESCALIER REVOLUCIONARIO?

¡Viva Escalier!

La curtida epidermis del doctrinarismo, ha sufrido el mismo efecto que la reacción de un vejigutorio, con el caústico aplicado por el doctor José María Escalier. Las verdades son amargas, pero son verdades, y como tales no admiten réplica, ni mucho menos han de desvirtuarlas, las explosiones de ira, de esa ira estúpida, con que se desahoga la prensa sobornada, como tampoco los gritos de esas conciencias con tarifa, sobre las que resuenan como golpes mortales, las frases vertidas en el gran documento.
Como dijimos ya, la nación entera ha recibido con aplausos la palabra de gran patriota y le ha reiterado su aprobación y su confianza, pues, esa palabra interpreta fielmente el deseo y la voluntad de la gran mayoría nacional, que pensó y sintió con sus ilustres jefes, la necesidad de una reaccion salvadora, que arrebatara al país de las manos de la cínica camarilla, que por el fraude y la violencia, por la fuerza y los crímenes, se había apoderado de sus destinos, entregándolos al mando del mas funesto de los déspotas y el más desvergonzado de los explotadores, al

Pasa a la p 3

Interesa

El Vapor «MADAWASKA» de la Compañía saldrá de Arica en derechura para Tacna mes de Octubre y recibirá toda clase de carga
Para pormenores dirigirse a la Agencia

T. PAS

COMPANIA NACIONAL DE SEGUROS

Oficina Ayacucho 28 La Paz-Bolivia

Dirección cablegráfica: Comnaci

Capital Social Bs. 2.000,000

DIRECTORIO

PRESIDENTE:
Sr. Gerardo Velasco

VICEPRESIDENTE:
Sr. José Luis Tejada S.

GERENTE:
Sr. Isaac Pancorvo

DIRECTORES:

Señores doctores: Carlos Calvo, Juan María Zalles, Dn. Eduardo Soliz; señores: Ismael Gamarra Juan Pérou, Jorge Sáenz, Luciano Schwab, José Salinas, Malcom J. Connal, Moisés Ormachea.

Asegura contra Incendio, Edificios, Muebles, y Mercaderías: Así como en Riesgos de Mar, Cargamentos, Flete y Cascos

TARIFAS ESPECIALES PARA BOLIVIA

Teléfono No. 479. **Apartado de Correo 76**

Especial para las cámaras

(De la página 1a.)

es sino un gran club, donde cada uno hace lo que le parece, con absoluta prescindencia de los demás.

Acaso exista demasiado egoismo en todo esto, pues los diputados antiguos debían guiar a sus nuevos colegas por el laberinto de las practicas, costumbres o procedimientos establecidos, evitándoles así las dificultades consiguientes.

—¿Produce nerviosidad hacer uso de la palabra en el parlamento?

—Ciertamente que la produce, y en gran escala; sobre todo las primeras veces. Yo no he tenido hasta la fecha oportunidad de hablar sino muy poco, a causa de que en el proyecto sobre la clausura de los debates, ha monopolizado el uso de la palabra un solo partido.

—¿Se trabaja efectivamente en la cámara?

—¡Oh, no! Se pierde el tiempo de una manera lastimosa. Figurense ustedes que en sesenta días de sesiones que ya van corridos no se ha despachado sino un proyecto de interés público.

Todos los que se han empezado a discutir, han encontrado resistencia y han debido ser retirados de la tabla de fácil despacho. Es ésta, en mi concepto, una situación vergonzosa.

Hay en la carpeta de la cámara, más de trescientos proyectos informados por las comisiones, muchos de los cuales responden a verdaderas necesidades sociales, administrativas o económicas, que la marcha incesante del progreso exige solucionar. Pues bien, ninguno, repito a ustedes, se despacha. La cámara se dedica a tratar de interpelaciones absurdas, mientras el país clama y grita por la protección de sus intereses.

Esto por lo que se relaciona con los asuntos de interés público.

En cuanto a las solicitudes particulares, debo expresar que hay más de mil esperando un pronunciamiento de la cámara, muchas de ellas de notoria justicia y urgencia.

Existe en la tramitación de estas solicitudes una enorme corruptela. Solamente logran ser despachadas las de personas que gozan de influencias, a las cuales por regla general se concede preferencia. Las demás son despachadas cuando los peticionarios han muerto.

—¿La mayoría de los diputados son hombres de verdadero espíritu público?

—Mi opinión es que la mayoría de los diputados son solo dilettantis de la política, que llegan a la cámara por mero exhibicionismo o por matar el ocio, y a los cuales les importan un rábano los intereses públicos.

Hay por cierto excepciones, y muy honrosas. Los conservadores, por ejemplo, tienen diputados brillantes y bien inspirados; los liberales democráticos, jóvenes de gran versación y espíritu de trabajo; los liberales, hombres de estudio y de talento, y los radicales, jóvenes de exquisita cultura. Desgraciadamente éstos son pocos. Pero, ¿qué puede un grupo de diez o quince en medio de una mole de indiferencia?

—¿Piensa usted dedicarse a alguna especialidad?

—Si los empeños políticos me dejan algún día respirar, pienso dedicarme a estudiar de preferencia todo lo que se relacione con la mejor y más correcta administración de justicia, gangrenada hoy día por mil corruptelas.

—¿Concretando sus impresiones sobre la cámara, no son ellas optimistas?

—No lo son en absoluto. Más bien dicho, son francamente pesimistas, y lo digo con gran sentimiento de mi parte, pues he tenido a este respecto una real y verdadera decepción.

Trataré de borrar esa idea juzgando las cosas con criterio más benévolo, y me esforzare por mi parte en hacer obra real; pero si mi criterio es el mismo y la labor que yo realice cae en el vacío, tendré el sentimiento de despedirme de la cámara hasta que el barómetro del espíritu público y patriótico suba algunos grados.

Agradecimos al señor Burgos Varas sus francas declaraciones y nos despedimos no sin manifestarle que volveríamos por su opinión dentro de algún tiempo».

José Bernal

Jefe de cocina y maestro, se ofrece al público prestar sus servicios para preparar banquetes almuerzos y comidas, y días de campo y matinées.

Dirigirse a la casa No. 125 calle Comercio.

Cocinero compétente

8—v.—No.409.

La libertad electoral en el Perú

Visita de Isaías Piérola a Pardo

Entrevista interesante.—No tiene el gobierno candidato oficial.—Libertad electoral amplia. —Leguía cuenta con más partidarios que ningún candidato.—La convención y los leguistas.

Lima 1º de octubre.

El señor Isaías de Piérola, que desde el domingo último ha asumido la jefatura del partido Demócrata, visitó ayer especialmente al presidente de la república doctor Pardo, en su despacho, celebrando con él una entrevista de carácter político y muy importante, desde luego.

En el curso de ella el doctor Pardo le aseguró que el gobierno no tenía candidato oficial para la próxima sucesión presidencial y, por consiguiente, su acción sería de completa prescindencia en el desarrollo del proceso electoral.

El señor de Piérola le pidió que declarara también, categóricamente, si en la lucha de las ánforas habría completa libertad electoral, y el Jefe del Estado le contestó, que podría asegurárselo como presidente que es del Perú, porque de este modo los pueblos podrían hacer franca elección en toda la república.

Hablando en seguida de la anunciada Convención de los Partidos para designar candidato, Piérola le interrogó si los leguistas serían invitados a esa Asamblea; dijo que no, entonces, replicóle diciéndole que don Augusto B. Leguía, tenía hoy más partidos en todo el Perú que cualesquiera otros candidatos presidenciales y podrían, por lo mismo, sus correligionarios figurar principalmente en la referida Convención, en número abrumador.

El doctor Pardo contestóle, llanamente, que no habría inconveniente para invitar a los leguistas a dicha Asamblea a fin de que todas las agrupaciones políticas marcharan de acuerdo en la elección de candidato y hubiera unificación en el ideal perseguido.

En los círculos gubernativos y políticos se da mucha importancia a esa entrevista que ha venido a poner de manifiesto el pensar del doctor Pardo sobre el ciudadano que debe ser su sucesor en el manejo de la cosa pública, en el nuevo período presidencial y sobre los trabajos preliminares que hacen los partidos para luchar voto a voto en las ánforas.

Si realmente hay libertad electoral, como lo afirma bajo su palabra de honor el doctor Pardo, es casi seguro el triunfo del señor Leguía, por contar en toda la república con positivos elementos para llevarlo hasta la primera magistratura, por segunda vez.

Aviso judicial

El doctor Benjamín Hennigs juez 1o. de partido de la capital La Paz y provincias anexas, etc.

Por auto de fecha 7 del presente, ha señalado el día quince del mismo hs. dos p. m. para el remate de las existencias del «Gran Hotel Guibert» y sus anexos según lo detallado en los inventarios de fojas 83 y siguientes que cursan en obrados, bajo la base de su tasación pericial de treinta y un mil novecientos noventa y dos bolivianos, cincuenta y siete ctvs. (Bs.31,992.57) rebajada que ha sido la primera décima por ejecución que le siguen varios acreedores a la sucesión Guibert.

Las personas interesadas, en dicho remate pueden ocurrir el día y hora señalados, a la oficina del suscrito secretario.

La Paz, octubre 10 de 1918.

Miguel Mollinedo

¿Escalier revolucionario?

De la página 1a

que hacían coro los renacuajos que recogían los desperdicios de esa orgía cómico política.

Un diario local ha creido dar el golpe de gracia, publicando un cliché con el fragmento de la carta del General Pando (Q. E. P. D. por la voluntad de los hombres de encrucijada). Recurso extemporáneo, pensando, seguramente, en horas trasnochadas y de.... desgaste intelectual.

Si el país ya conoce esas cartas; si sabe que han sido sustraidas y alteradas y que un ministro descalificado, se ha complicado en la grosera suplantación de una de ellas; que el reo de sustracción ha confesado su delito y tanto éste como los de suplantación, si no están a la fecha purgando su crimen, en las celdas de una cárcel, están sufriendo la condena pública que los ha marcado con el estigma de la ignominia, como se marca con un sello imborrable, a los reos en las colonias penales.

El país sabe todo eso y mucho más y no solo dentro de él, sino también en las naciones vecinas, se ha levantado junto con la ola de condenación contra los autores de tales delitos, el voto de amparo al ilustre personaje y eminente ciudadano, doctor José María Escalier, cuya reputación de hombre honrado, estadista sereno y gran patriota, ha subido aún más, si cabe, en la escala que la historia, señala a los grandes hombres.

Y ante el criterio no solo nacional sino americano, no son los de la prensa sobornada quienes están capacitados para juzgar a un altivo ciudadano, ni ante cuyos tacones, alcanzarán jamás, sus miserables explosiones de odio y envidia mal disimulados y peor expresados.

Pero lo que llama la atención, es que en su estulticia, se atrevan a hablar de la «acusación lanzada por el general Montes en 1917 y repetida en 1918, con acopio de pruebas cuya veracidad no ha sido debidamente tachada hasta este momento».

¿No conocen acaso esas famosas pruebas y los móviles que determinaron a Montes a lanzar esa insidiosa especie?

¿Han olvidado que Montes "*Gran Presidente, Gran Elector, Gran Corruptor*", no tenía otro recurso para salvar de la acusación que le esperaba, por todos los delitos que había cometido, tales como malversaciones, peculados, ataques a las libertades, crímenes electorales, extravío de muebles de palacio, complicidad en maquinaciones tenebrosas, etc., etc? ...

Si hubiera en el país verdadero régimen constitucional y si los congresos no fueran nombrados por los gobiernos para su uso particular, debía el expresidente que tuvo la osadía de firmar esas calumnias, sentarse en el banquillo del acusado y recibir allí, con el anatema de la opinión pública, el castigo a sus execrables ilegalidades.

¡Montes acusando de revolucionarios! El, que no había hecho otra cosa que conspirar contra el orden legal; él, que debatiéndose en la miseria, sólo pensaba para salir de élla, en arrebatar el poder; él, que consiguió su objeto y ha logrado hacer una gran fortuna, a costa de la revolución!

Y los que han querido remediar estos males buscando por los medios legales, el imperio de las instituciones, reclamando la libertad para todas las personas, la igualdad para todos los derechos, la fraternidad entre todos los pueblos, han sido calificados de revolucionarios.

Se les ha respondido con hechos como el de 7 de mayo en Sucre, el 6 de mayo en La Paz y Potosí; las masacres de Cochabamba y Sacaba; el 5 de diciembre en La Paz y el vandalismo de Tarija; hechos que caracterizan una época roja en nuestra historia, y han dejado indeleble la protesta del pueblo contra la infame tiranía; protesta que se ha grabado en la conciencia y en la memoria del pueblo, más poderoso que todos los poderes, más fuerte que todos los gobiernos.

Tal situación depresiva de la moralidad pública, habría hecho pensar a los hombres más optimistas, que toda reforma era imposible y que no había manera de detener en su curso la ola corruptora que subía incesantemente, a aquella situación.

Y a un ciudadano patriota, que con abnegación y sincero amor a su patria, quiere salvarla del desastre, se cree afrentarlo llamándole: ¡revolucionario!

El doctor José María Escalier, que «no espera mejorar fortuna a expensas de la política», encarna las aspiraciones del pueblo boliviano y es el exponente de los anhelos patrióticos de ese pueblo, que está cansado con ultrajes y legicidios.

Si buscar el imperio de la ley y la justicia, es ser revolucionario; si trabajar por curar los males que han invadido el organismo social y político y querer llevar al pueblo a una concepción más alta, mas comprensiva de los deberes de la vida cívica, es ser revolucionario, ese calificativo, hará honra al que lo lleve consigo.

¿Escalier revolucionario?....

Pues, ¡viva Escalier!

(De «La Industria» de Sucre)

En Sorata y en La Paz

(EN ARRIENDO)

Para el 15 de noviembre estará disponible la casa hotel situada sobre el parque Sucre, con depósitos y almacen ámplios, en Sorata

En La Paz, a tres cuadras de la plaza Murillo, podrá tratarse sobre una casita independiente, adoptada a cualquier industria.

Para convenir y para más datos, Sucre 99.

8—v.—No. 409

Vicente Palma

Procurador — Acepta poderes para asuntos mineros, judiciales civiles y administrativos. Atención activa Referencias— Pot-osi—82.

1—m 395.

Oficina de Negociaciones y Propaganda

Alfredo Nuñez del Prado

Ayacucho No. 101 Casilla de correo 317

Sub Agencia de las Máquinas de escribir "ROYAL"

VENTAS COOPERATIVAS

Club de Máquinas de Escribir "ROYAL" Serie A

Condiciones del Club de máquinas: 60 Socios

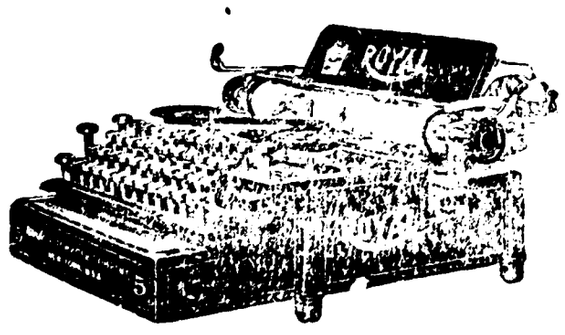

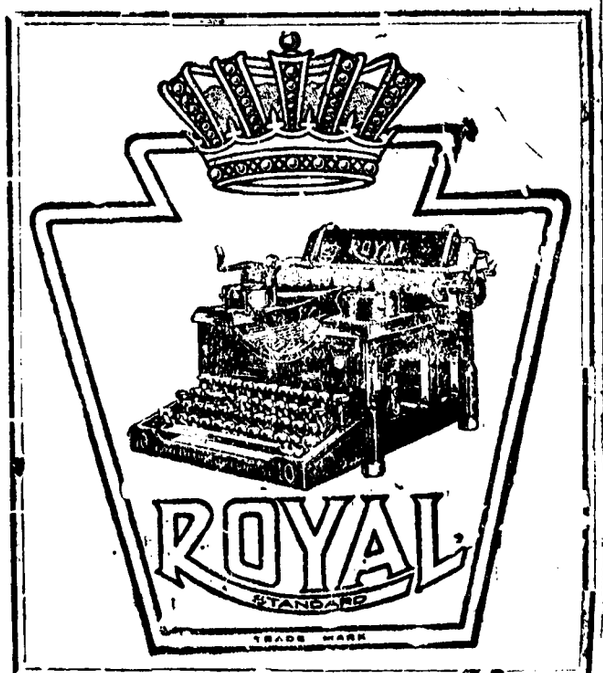

Cadadecena se sorteará una máquina de escribir ROYAL No. 5 y el socio favorecido recibirá su máquina y quedará excluido del Club.

En el último sorteo se sortearán diez números y los socios favorecidos recibirán máquinas de escribir ROYAL No. MDELO MAESTRO.

Al final de las treinta y un semanas todos los socios que no hubieren sido favorecidos por la suerte se les entregará a cada uno una máquina de escribir ROYAL No 5 Resultado al final favorecidos en escala los unos más que los otros, todos los socios, con un recargo de 25 por ciento o que adeuda.

Inscríbase hoy mismo al club "ROYAL" que quedan pocos números disponibles.

AVISO MUNICIPAL

Servicio de Aguas

En cumplimiento a lo prescrito por el Reglamento General del Servicio de Aguas, se previene a los tenedores q' tengan sus pagos pendientes por el 3er. trimestre del presente año de 1918, se aproximen a las oficinas del Tesoro Municipal a efecto de cancelarlo, caso contrario se dará cumplimiento al:

Art. 8.—"El arrendamiento de las Aguas se pagará al Tesoro Municipal por trimestres cumplidos, suspendiéndose todo servicio sin término ni consideración alguna si las cuentas se mantienen sin cancelarse 15 DIAS DE VENCIDO EL TRIMESTRE

15 v. 400.

DE INTERÉS

Para los hoteles, pastelerías, heladerías, etc.

FABRICA DE HIELO.— NUEVA Sección de la

Cervecería "EL INCA"

De Federico Arancibia

Desde la fecha se vende hielo garantizado por su pureza y condiciones higiénicas, en cualquier cantidad a precio módico.

La Paz, 2 de Octubr 1918

Fábrica de manequís

Los más elegantes y preferidos de las principales Casas de Novedades, modistas y particulares.

Se confeccionan sobre medida.

Dirigirse Francisco Morelli fabricante. Oruro Acuhe 495. 1 m. 398

En venta

Una casa de construcción moderna, solidez, comodidad, estética y elegancia, por precio módico.

Para tratar calle Mapiri No. 98, de horas 1 a 5 p. m. 1 m. 402.

LA GUERRA MUNDIAL

Los Estados Unidos y las proposiciones pacifistas

La lucha en el frente occidental.-Gran actividad de los aviadores británicos
Los franceses reconquistan Cerny, al oeste de Soissons

La situación en Rusia.-Los maximalistas son derrotados en la Manchurria
Constitución del nuevo gabinete alemán

Comentarios de la prensa aliada sobre las proposiciones de paz de Alemania

OTRAS INFORMACIONES

La lucha en el frente occidental

COMUNICADO BRITANICO

Londres, 11 de octubre.—El gobierno ha dado a la publicidad el siguiente comunicado:

Nuestros aviadores efetuaron ayer numerosas útiles observaciones, por medio de globos y aeroplanos. Destruímos a 12 aeroplanos enemigos y obligamos a otros cinco a aterrizar, a causa de sus averías.

Cuatro de nuestras máquinas desaparecieron.

Bombardeamos fuertemente los depósitos y los muelles de Brujas; el muelle de Zeebrugge y numerosos otros objetivos, arrojando en total sobre ellos 25 y media de toneladas de bombas.

COMUNICADO FRANCES

París, 11 de octubre.-Se ha publicado el siguiente comunicado:

Durante las acciones que se libraron en la noche, nuestras tropas de infantería franquearon el canal del Somne al este de Ephonay.

Mas al sur, nuestras tropas se apoderaron de Rouy e hicieron 250 prisioneros.

Al norte de Soissons, reconquistamos y anulamos algunos centros de resistencia tenazmente defendidos por el enemigo, al cual hicimos 1,000 prisioneros.

En el frente austro-italiano

COMUNICADO OFICIAL ITALIANO

Roma, 11 de octubre.—El gobierno ha dado a la publicidad el siguiente comunicado.

La lucha sea reavivado en el frente montañoso del Vêneto.

En la región del Asiago rechazamos a varios destacamentos de tropas enemigas que intentaban efectuar incursiones a nuestras líneas.

En el monte Pertica, gracias a un ataque sorpresivo el enemigo logró penetrar a nuestras posiciones avanzadas. Mediante un contraataque logramos expulsar al enemigo y capturamos numerosos prisioneros.

COMUNICADO ALEMAN

Nueva York, 11 de octubre.—De Berlín, vía Londres, trasmiten el siguiente comunicado oficial:

EL NUEVO GABINETE ALEMAN

PERSONAJES QUE LO COMPONEN

Amsterdam, 11 de octubre.—Las últimas informaciones de Berlín dan cuenta de que el nuevo gabinete alemán ha quedaddo definitivamente constituido en la sigiente forma:

Canciller, príncipe Max de Baden.
Vicecanciller, Federico von Payer.
Ministro de relaciones exteriores y colonias, Wilhem Solf.
Subsecretario, doctor David, socialista.
Ministro del interior Otto Fischbeck radical.
Ministro de guerra, general von Stein.
Marina, almirante von Behnke.
Hacienda, conde Siegfried von Roedern.
Justicia, von Krause.
Propaganda, Matías Erzberger,
Trabajo, Gustavo Adolfo Bauer, socialista.
Subsecretarios, Juan Giesbert del centro y Otto Wiemer, radical.
Correos, Otto Ruedlin,
Aprovisionamiento de víveres, Rodolfo Schwauder,

RUMORES DEL SUICIDIO DE VON HINDENBURG

Amsterdam, 11 de octubre.—En la Bolsa de este puerto circulan rumores de que el mariscal von Hindenburg se ha suicitado

FINLANDIA ASUME UNA ACTITUD FRANCAMENTE NEUTRAL

Londres, 11 de octubre.—El Gobierno de Finlandia parece deseoso ahora de tranquilizar el temor público suscitado por la intensión que le suponía de tomar participación militar en la región de Mourmania, para acceder a los deseos alemanes.

La prensa finlandesa repudia toda acción que pueda llevar alla ruptura de la neutralidad y arrastrar al país a la guerra.

La misma prensa, menos callada ha que hasta ahora a empezado a abogar por el acercamiento de Finlandia a los demás países escandinavos, junto con la adopción de su nueva actitud neutral, y hacen ver que las relaciones de Finlandia con Alemania eran inevitables, en vista de la situación especial en que se encontraba colocado el país, pero que esto no debe ser causa de hostilidad de parte de los aliados.

EL SOVIET NO PIENSA ARMAR A LOS PRISIONEROS

Amsterdam, 11 de octubre.—Un radiegrama de Moscou dice que Trotsky ha negado terminantemente el informe norteamericano según el cual los maximalistas piensan armar a los prisioneros austro-alemanes para enviarlos a combatir a los tcheco-slavos, y declara que al ejército del Soviet sólo han ingresado aquellos prisioneros que han tomado carta de ciudadanía rusa.

ABOLICION DEL DERECHO DE PROPIEDAD Y DE CAPITAL EN RUSIA

Amsterdam, 11 de octubre.—Según el «Pravda», el comité ejecutivo central del Soviet ha decretado la abolición en toda ciudad que tenga más de 10,000 habitantes de toda la propiedad pública o privada cuyo valor exceda una gradación que fijarán los Soviets locales. Toda hipoteca que exceda de 10,000 rublos también ha sido anulada y los propietarios de tierra quedan en igualdad de condiciones con sus inquilinos para los efectos de la repartición de los frutos y cosechas.

KORNILOFF ESTARIA VIVO

París, 11 de octubre.—Vladimir Bourtzeff, uno de los principales revolucionarios rusos, ha recibido noticias de Rusia que permiten asegurar que el general Korniloff está vivo.

DERROTA DE LOS MAXIMALISTAS EN MANCHURIA

Pekin, 11 de octubre.—Se anuncia que el general Semenoff con ayuda de los refuerzos tchecos que le llegaron oportunamente pudo reanudar la ofensiva y arrojó a los maximalistas de la estación de Natievski, en la Manchurria occidental, donde hizo prisioneros a muchos maximalistas,

Los japoneses estan peleando en Dauria y el Gobierno de China ha declarado que no se opone a la presencia de tropas japonesas en Manchurria,

PARA OBTENER VIVERES PARA ITALIA

Roma, 11 de octubre.—Se anuncia que sl Ministro de Subsistencias, señor Crespi, se trasladará en breve a París y Londres, para finiquitar el acuerdo entre los aliados respecto a la importación de víveres a Italia.

FACILIDADES A LOS MARINOS ALEMANES

Nueva York, 11 de octubre.—Los marineros alemanes internados en Rockfor, Illinois, han recibido toda clase de facilidades para procurarse trabajo o para seguir cursos de navegación, mientras se hallen prisioneros. Recientemente uno de los marineros dió con éxito sus pruebas para recibir el título de piloto.

ESTATUAS QUE SERAN TRANSFORMADAS EN MUNICIONES

Amsterdam, 11 de octubre.—Las estatuas erigidas en Berlín, a la memoria de Federico I. Guillermo I y Federiro III serán utilizadas para la fabricación de municiones. La misma suerte correrán otras 300 estatuas de Baviera, incluso 50 estatuas de Muninch y una veintena de Leipzig.

PROHIBICION DEL GOBIERNO FRANCES

Londres, 11 de octubre.—El Gobierno francés ha prohibido las exportaciones de billetes del Banco de Francia para todos los países, excepto para los Estados Unidos.

INFORMACION OFICIAL BRITANICA

Londres, 9 de octubre.—Nuestros aviadores que vuelan a baja altura informan que reina nuevamente grande actividad en todo el frente de batalla.

A pesar de los grandes nublados que les eran adversos, nuestros aviadores, bombardearon y ametrallaron constantemente a las tropas y a los convoyes enemigos.

Nuestros aeroplanos y globos de observación dieron numerosas indicaciones relativa a la marcha de la batalla.

Durante el día se libraron numerosos combates aéreos.

Destruímos a varios aeroplanos enemigos y obligamos a cinco a aterrizar a causa de sus averías. Seis de nuestras máquinas desaparecieron,

Dos globos cautivos alemanes fueron derribados envueltos en llamas.

Nuestras baterías contra las naves aéreas echaron a tierra a un aeroplano de reconocimiento.

Durante el día arrojamos 28 toneladas de bombas sobre las linoas enemigas.

Sobre las gestiones de paz alemanas

DISCURSO DE MR. LLOYD GEORGE

DICE QUE ALEMANIA NO PODRA ENTRAR A LA LIGA DE LAS NACIONES MIENTRAS LA DOMINE LA CASTA MILTAR

Manchester, 11 de octubre.—El jefe del gabinete, Mr. Lloyd George, pronunció en una recepción que le ofreció el municipio de esta ciudad, un discurso en el cual dijo:

"Los aliados han tenido que pasar por un oscuro túnel, cuya larga y escarpada pendiente han tenido que subir lentamente. Es posible que la parte que queda de este túnel antes de salir a la luz sea corta, pero muy oscura y difícil, porque ya lo peor a pasado.

"La Liga de las Naciones será el ideal para un mundo en que deben persistir el derecho y la justicia. En cambio una liga a la que entrara el militarismo prusiano triunfante sería una liga de zorro con las gallinas. Si Alemania repudiase las perfidias de sus gobernantes y se librase a sí misma de la dominación de la casta militar, sería recibida con agrado como miembro de la Liga. La única base segura la paz es la victoria definitiva y sin discusión de los aliados".

DECLARACIONES DE DOS MINISTROS COLONIALES BRITANICOS

Nueva York, 11 de octubre.—En el lunch dado por la misión británica y al que concurrieron como invitados de honor el ministro de hacienda de Nueva Zelandia, Mr. Ward y el jefe del gabinete de este país, Mr. Massey, éste dijo que Gran Bretaña no se encontraba empeñada en una guera de conquistas territoriales, pero que había una cosa que no sería tolerada y era la amenaza de establecimientos alemanes en la costa del Pacífico del sud.

Mr. Ward dijo que el gobierno británico jamas había estado tan unido para luchar por una guerra victoriosa, al concluir la cual se impondría la paz aliada a Alemania.

Ambos apoyaron decididamente las declaraciones de Mr. Huges sobre la extension de la doctrina Monroe al sud del Pacifico, de la cual dijeron que era absolutamente necesario para la seguridad de Austria y de Nueva Zelandia y para la paz del mundo.

LOS ESTADOS UNIDOS Y LAS INSINUACIONES DE PAZ

Washington, 11 de octubre.—Los círculos oficiales manifiestan sospecha respecto a los motivos que han inducido al canciller aleman a proponer una conferencia de paz, pues estas proposiciones, que sugieren dudas de la esperanza de una franca victoria alemana en el futuro, seria una confesión de debilidad que ningún funcionario alemán podria hacer desde su puesto de ministro.

Por esto se cree que se trata de una tentativa respecto de Estados Unidos, que éstos acogen con oidos sordos pues tanto el gobierno como la administracion reconocen el peligro que representa el hablar de paz antes de que llegue la hora de obtener una paz justa para los ideales de los aliados.

COMENTARIOS DE LA PRENSA ITALIANA A LAS DECLARACIONES DEL CANCILLER ALEMAN

Roma, 11 de octubre.— "La Epoca", ocupandose de las declaraciones del canciller aleman, dice que este esta recitando el "confiteor" y que no se puede creer a ese lobo disfrazado con piel de cordero: que la campaña pacifista demuestra que los imperios centrales sienten ya la derrota.

"La Tribuna" dice que después de la derrota se le ha ocurrido a Max de Baden hacer suya la tesis de von Kuehlmann.

"L' Idea Nazionale" dice: el discurso del principe de Baden demuestra la terrible situación en que se encuentra Alemania y revela un estado de animo complicado en que traiciona su deseo de verse libre de la terrible carga que pesa sobre él, aunque sea necesario para ello urmar la paz a cualquier precio.

CONTRIBUCION DEL ESTADO DE NUEVA YORK EN LA GUERRA

Albany, 1o de octubre.—Durante el año que comenzó el 1o. de de septiembre de 1917 en el Estado de Nueva York se inscribieron y se enviaron a los campos de entrenamiento militar 242,036 ciudadanos, los que ahora se encuentran en el servicio federal, sin contar a 122,000 voluntarios. En los próximos diez meses el mismo Estado enviara al ejército 446 mil hombres.

LOS BRITANICOS EN TERRENO FRACES PERDIDO DESDE 1914

Londres, 10 de octubre.—El avance de los canadienses al sudoeste de Arras, apoyado por los tanques, ha sido una de las más audaces empresas de las tropas britanicas.

Cherisy fue tomado por los canadienses en un un violento combate a la bayoneta.

En la región del Scarpe, los británicos ganaron terreno que no ha estado en posesion de los aliados desde 1914, como ser las ciudades de Visé-en-Artois y la region que la rodea.

Temprano esta mañana se descubrió un movimiento considerable del enemigo hacia el sudoeste de Mory. Los cañones britanicos concentraron su fuego sobre ese punto y causaron grandes daños entre las tropas y transportes con el continuo fuego de granadas a que sometieron la concentracion de las tropas alemanas.

BOLSAS DE MALLA METALICA, recibió "LA ESPAÑOLA".

LA ACTIVIDAD DE LOS SUBMARINOS EN LAS COSTAS NORTEAMERICANAS

Nueva York, 10 de octubre.—Los submarinos alemanes han demostrado recientemente alguna actividad en las costas norteamericanos, pero han procedido casado completamente en su empeño de impedir, o de siquiera modificar el programa norteamericano de transporte de tropas a Europa.

Las declaraciones del jefe del estado mayor general, general March, revelan que el número de tropas que se envian a Francia continúa con toda normalidad y que cada mes que pasa es el número de las tropas enviadas mayor que la del mes anterior.

Las operaciones de los submarinos se dirigen contra los buques mercantes tales como los schooner y barcos pesqueros. El número de las víctimas es poco numeroso, pero revela que los comandantes de los submarinos tienen en cuenta de considerancias respecto a los pulantes, pues los obligan a abandonar pequeños botes hasta llegar a tierra.

Es opinión general que la actividad za submarina es estemporánea y que los submarinos no se atreven a atacar a los barcos de gran tamaño.

Escuela de Guerra

El resultado final de los exámenes ha sido el siguiente:

Teniente Segundino Olmos ... saliente 4,67.

Teniente Abelardo Prieto ... no 4.15

Teniente Nataniel Mendez ... 3.99

Capitán Victor Serrano bueno

Teniente José Taboda, bueno

Teniente Arturo Cuellar bueno

Capitán Blas Tejada bueno

Teniente David Michel ... 2.65

Locales

Escándalos

Los vecinos de la calle ... insinúan denunciar que la mujer ... da Elvira Mansilla, comete ... cándalos sin que la autoridad ... una medida enérgica contra ... jer que escandaliza a los habitantes ... sae zona, armando orgias todas las noches.

Asimismo se nos dice que ... varias las quejas que han presentado ante la policia sin que esta haga siquiera una amonestación a la referida Mansilla, y a la intima a desocupar el arrio.

Quinario

RAMON CALATAYUD

(Q. E. P. D.)

Andrea Vega v. de Calatayud e hijos y demás familia, ruegan a sus amistades y personas piadosas quieran asistir al quinario que en sufragio del extinto se celebrará en el templo de San Francisco desde el día 11 de los corrientes a horas 7 a. m.

Será favor que comprometerá la eterna gratitud de los doliente

5—v.—No. 110

Ud. NO SE DA UNA IDEA DE LO QUE REPRESENTA EL QUE Ud. COMPRE

Puede Ud. obtener uno de los muchos premios que obsequiamos.
Al mismo tiempo lee Ud. su literatura propia.

UNA OBRA DE AUTOR NACIONAL

En la Librería «EL SIGLO ILUSTRADO» por cada obra nacional que Ud. compre se le dará un boleto para tener acción a uno de los muchos premios que obsequiamos.

GONZALEZ y MEDINA

Nutre Ud. su entendimiento con lo suyo.
Le hace Ud. un bien a su país evitando que el libro se edite fuera

Illimani 17 al 25.

Sucursal Plaza Murillo

IDEAL Confitería de CAMARASA y ARNO.--Casa de Cenas para familias.--Calle Jenaro Sanjins No.
--Abierta hasta la una de la madrugada--Especialidad en comidas Garantizamos la legitimidad de los licores--Se sirven delicados chocolates y suavísimos helados

Sociales

El canciller Brun

Por informaciones oficiales se tiene conocimiento que el próximo lunes se embarcará en el puerto de Mollendo con dirección a nuestro país, el excelentísimo ministro de relaciones exteriores de la república oriental del Uruguay, doctor Baltazar Brun, quien visitará Bolivia siguiendo la jira de confraternidad y acercamiento que realiza por la Américas.

Es probable que el excelentísimo canciller uruguayo antes de venir a La Paz visite el Cuzco en cuyo caso demorará su llegada probablemente hasta el 20 del corriente mes.

El gobierno y nuestros círculos sociales se afanan por agasajar y recibir dignamente al futuro presidente de la progresista república uruguaya.

La fiesta de la raza

Con la colaboración de las autoridades y nuestra sociedad y entusiasta como activa labor que ha desplegado el comité Pro-Colón para conmemorar el día de hoy la fiata de la raza, con que se celebra el histórico descubrimiento de América por el valiente e intrépido genovés Cristobal Colón, los especiales y lucidos festejos que se han organizado alcanzarán seguramente el mayor éxito.

Entre los diversos números del programa de la fiesta de hoy promete desarrollar la velada ofrecida en el teatro municipal, en la que habrán dos interesantes cuadros alegóricos en el que tomarán parte distinguidas señoritas de nuestra sociedad; uno representando a las repúblicas americanas y el otro a la madre patria España con los departamentos de Bolivia.

Matrimonio

Como lo anunciamos, ayer en la mañana se efectuó la ceremonia nupcial de la señorita María Saracho Gutiérrez con el capitán de ejército señor Luis S. Vesásco, habiendo sido el acto de carácter íntimo por razones de duelo.

Banquete

En el restaurant París tendrá lugar esta noche el banquete con que los miembros de la colectividad española celebran la fiesta de la raza.

Cumpleaños

El general Fermín Prudencio ministro de la guerra, celebra hoy el aniversario de su natalicio.

Enfermos

La señora Hortensia La Faye de Alvarez sigue delicada de salud.

—Restablecida se halla la señora Teresa Torrico de Carrasco.

—El señor Benedicto Goytia continúa con la salud resentida.

—Delicado está el señor Elías Zalles B.

Viajeros

El general Pastor Baldivieso, el teniente coronel Juan J. Fernández y los capitanes Julio de La Vega, José Quintela y A. Ramos fueron a Guaqui.

—Llegó de Cochabamba el diputado señor Manuel A. Villarroel.

—El señor Edmundo del Carpio y su señora llegaron de las minas de Lambate.

—El señor Adolfo Mier y Leon vino de Oruro.

—Mañana viaja a Santa Cruz el señor Félix Reyes Ortiz.

—Llegó de Quime el señor Fernándo Santelices acompañado de su esposa.

—El teniente Rafael González Quint se ausentó a Guaqui.

—Llegó de Oruro el señor Víctor Zaconeta.

—De la misma ciudad vino el señor Nataniel Murguía.

—El señor Leoncio Suaznabar ha llegado de Oruro.

Civil feriado

JOSE GUTIERREZ GUERRA

Presidente de la república de Bolivia.—Por cuanto el Congresa Nacional ha sancionado la siguiente Ley.—El Congreso Nacional.—Decreta.—Artículo único.—Declárase civil feriado en la república, el día 12 de octubre, en homenaje a la Fiesta de la Raza, quedando ampliado en este sentido el artículo 1 de la ley de 19 de diciembre de 1905.

Comuníquese al Poder Ejecutivo para los fines constitucionales, etc.

Casto está en Arica

Para los jóvenes universitarios, que de buen humor atribuían a un viaje a la luna o a una absorción terrenal la desaparición del joven Casto Orihuela, publicamos la carta que su señor padre nos ha dirigido dándonos cuenta del paradero del noble amigo, cuya ausencia extrañábamos.

La Paz, 10 de octubre de 1918.—Señor director de «La Razón».—Presente.

Señor:—En vista de que mi hijo Casto Orihuela E., tuvo que ausentarse urgentemente a Arica, a fin de definir unos asuntos de los que depende su viaje a Europa [donde deberá ir con el propósito de ingresar y prestar sus servicios en la sanidad militar aliada, para poder estudiar, de cerca, los adelantos sobre medicina y cirugía de la guerra], no le quedó tiempo para despedirse de sus relaciones, ello también hasta la fecha ha retrasado la lectura de su tesis «Tres aspectos del aborto».

Rogaría a usted señor director, se publique a presente carta, a fin de desvirtuar todo comentario que se hiciere sobre la persona de mi hijo.

Con la consideración más distinguida, soy su atento S. S.—Casto P. Ariola.

LA RAZON DE LA SINRAZON

Dice que don Quintín Mendoza nos ha descalificado.

Es sensible porque descalificados, no podremos ya sufragar.

***

¿Desautorizados? Quien sabe si siendo chauffers quedaríamos sin auto, con tal emergencia.

***

El último chiste de Zamora:

Al salir de la «exposición Renacimiento» de la Escuela de Artes aplicadas:

—Che, la exposición de *cueros*, pura *lata*.

***

Todavía no ha hablado nadie en las cámaras de la supresión o receso del senado.

Por el contrario se habla de la hipertrofia.

***

Una pregunta al fiscal: ¿Qué procedimiento legal existe contra un funcionario beodo? ¿Qué criterio le merece un funcionario que arrastra la investidura por los chiribitiles de baja ralea?

***

¡Que afán tienen algunos de ver al H. Alvéstegui desaforado!

Ya lo imaginamos correteando del tribunal al abogado y del alguacil a la policía.

Es un gusto.

***

Se habla de que un tal Bernardo Raña Trigo será prefecto de Tarija.

Basta el apellido paro saber quien será.

***

En Europa hay escacés de trigo y se paga buen precio por él.

¿Por qué no se irán los de Tarija

***

Las expulsiones están de moda. En los colegios hay una cantidad con motivo de los exámenes: en la cámara han querido hacer lo mismo

No sea que por moda se comience a vaciar las repartic;nes públicas.

***

Don Bautista Saavedra ha pedido ayer liberación de derechos y permiso de internación para 10,000 fusiles y 200,000 cartuchos

Zamora ha dicho que a eso de cartuchos no se opone.

Teatro Princesa
Pasaje Saenz

PROGRAMA DE HOY

Sábado 12 de octubre de 1918.

Continúan actuando con éxito: El Gran Julián, Esther Navarrete y el profesor Joachín; tres eximios artistas de Variedades.

SECCION VERMOUTH SOCIAL

A las 6 p. m.

1o.—Obertura por el quinteto Princesa.

2o.—Exhibición de la séptima y última serie de la film misteriosa

Los vampiros

FUNCION DE LA NOCHE

A las 9 y 15 p. m

1a. PARTE

1o. Obertura por el quinteto princesa.

2o.—Presentación el hábil prestimanos profesor Joachín, con nuevas pruebas y números de magia moderna.

2a. PARTE

1o.—Intermedio por el quinteto.

2o.—Esther Navarrete cantará nuevas canciones y couplets coreados. Vestuario elegante.

3a. PARTE

1o.—Intermedio por el quinteto.

2.—El ventrílocuo español, el hombre que maneja admirablemente a sus muñecos, el Gran Julián, presentará al Tío Cirilo como siempre charlatán y chistoso.

PRECIOS VERMOUTH

Palcos con cuatro entradas Bs. 5
Entrada a luneta ..... » 1

PRECIOS NOCHE

Palcos con cuatro entradas Bs. 10
Entrada a platea ..... » 2.50

NOTAS.—Mañana domingo, a las 3 p. m., elegante matinée infantil, parte del cuadro de Variedades. A las 6, Sección Vermouth Social.

—Las localidades están a la venta durante el día en el Teatro Princesa, pasaje Sanez.

El gran crimen

La audiencia de ayer

Franklin Mercado, Ambrosio Perales, Gerardo Quintana, Ernesto Portugal y Gregorio Osco abonan la conducta de los acusados.-Uno que pretende probar el alibi de Villegas, Rosa Ascarrunz y Calli.-Hoy no habrá audiencia.

En la audiencia realizada el día de ayer se prosiguió con la recepción de las declaraciones de los testigos de cargo y descargo.

DECLARACION DEL DR. FRAKLIN MERCADO

Este testigo, ofrecido por el acusado Villegas, dijo: De la victimación del general Pando no sé nada más de lo que ha dicho la prensa de esta ciudad.

Conozco al acusado Néstor Villegas desde abril de 1916, en que me hice cargo de la gerencia de los negocios de los señores Huet; era administrador de la finca Kajchiri y he tenido poca relación con él; pero lo he considerado como un hombre honrado, durante el ejercicio de su cargo. A los demás acusados no los conozco.

Como quiera que se hablaba de un indio que residía en Kajchiri y sabía muchas cosas de la muerte del general Pando, me constituí en esa finca, en compañía del juez del sumario, los señores Pando y otras personas a fin de que María Lima reconociera a ese indio. Reunidos todos los colonos que se encontraban allí, pues que muchos habían estado de viaje, la Lima no encontró el que buscaba por lo que, y a fin de facilitar las investigaciones de la justicia, ordené que los peones que no estaban en la finca se presentaran al juzgado para hacerse reconocer. Ignoro el resultado de esta diligencia.

Una vez llegados a Kajchiri la Lima dijo que un baul que se encontraba en la casa de hacienda lo había visto en Achocalla en casa de Villegas, después de juramentada, dudo primero y terminó diciendo que era otro diferente. Este baul lo conocía yo desde más antes en la finca y servía para guardar arroz, azúcar y coca.

Cuando se quería imputar a Villegas la victimacion del general Pando vino a consultarme y lloró, enteramente abatido, protestando ser inocente. Yo no quice aceptar su defensa, pero me formé el íntimo convencimiento de que era inocente, porque lo conceptúo incapaz de cometer un delito semejante al que se le imputa.

Para ir de esta ciudad a Kajchiri es indispensable pasar por el Kenko. Yendo de Achocalla también se vá por ese lugar, pero además del camino del Kenko se puede tomar el de Llojeta y el del alto de Achocalla y en este caso ya no se pasa por el Kenko.

El doctor Mendoza dijo: es ilegal la pregunta hecha al testigo sobre el convencimiento de la inocencia de Villegas, así como es ilegal la respuesta del mismo y por consiguiente no la acepto, porque no se puede apreciar con solo ver la cara si un individuo es capaz de cometer un hecho delictuoso, ya que el delito es un fenómeno muy complicado y tiene su orígen en el fondo del corazón.

El juez hizo notar que esa pregunta se había hecho porque el testigo conocía al acusado y podía apreciar su conducta y su manera de ser.

DECLARACION DE AMBROSIO PERALES

Este testigo, también de descargo, dijo; Conozco a Villegas desde hace muchos años. Ha sido corregidor en muchas ocasiones en Achocalla y nada malo he oído decir de él; al contrario todos estaban satisfechos en aquel pueblo y decían que era muy bueno.

Ahora quince años he estado en Achocalla y Villegas estaba unos días en ese pueblo y otros en el Kenko. Después lo he visto en esta ciudad, cuando era empleado del cementerio, pero no puedo decir si desde entonces ha estado en esta ciudad o en Achocalla.

A los hermanos Jáuregui he conocido en esta ciudad: nada bueno ni malo puedo decir de ellos. Andaban regularmente vestidos.

DECLARACION DE GERARDO QUINTANA

Este es otro testigo de descargo que dijo: Conozco a Villegas y me parecié siempre un hombre bueno. A Juan Jáuregui también lo he conocido y en cuanto a su conducta nada malo se de él. Hemos vivido en la misma casa de la calle Chuquisaca y nunca ha sido perseguido por la policía ni siquiera por sospechoso. Después, en 1911, ha sido empleado del cementerio.

DECLARACION DE ERNESTO PORTUGAL

Ofrecido por el acusado Juan Jáuregui, este testigo dijo: Es cierto que el acusado J. Jáuregui ha prestado sus servicios en el ejército, los años 1913 y 14 en la Intendencia de Guerra; ha observado buena conducta y ha llegado a ser cabo. Jáuregui y Espinoza se encargaban de custodiar el arsenal y manejaban las llaves No se si el jefe del cuerpo tenía suma confianza en el acusado.

DECLARACION DE GREGORIO OSCO

Otro testigo de descargo del acusado Villegas que respondió a las preguntas que se le hicieron, contestó en estos términos:

El sábado siguiente a la octava de Corpus [16 de junio] pasaba por la casa de Villegas, y, como habíamos sido antes empleados del cementerio, teníamos amistad; entré a su tienda y le invité unos vasos de cerveza. En ese momento estaban en la tienda Flora Villegas y María Lima a las que invité a tomar un vaso. Recuerdo esta fecha porque el 15 de cada mes nos pagan en el cementerio, y como había recibido mi haber invité la cerveza.

El doctor Mendoza dijo: Hago constar que el testigo ha hecho la anterior relación sin que se le pregunte, lo que quiere decir que viene a repetir la leccion que le han enseñado.

El juez manifestó que había preguntado al testigo lo que sabía de la victimación del general Pando, y que en el juicio que se originó a raiz de ese hecho, Villegas era sindicado.

Cuando estuve en casa de Villegas, continuó el testigo, aún no se sabía nada del general; pero, el miércoles de la semana siguiente supe que al acusado Villegas lo habían traído a la policía para que declarara. Entonces fuí a la casa de Flora Villegas y le comuniqué lo que había ocurrido; bajamos juntos a la policía y de allí volvimos en compañía de Villegas que fué puesto en libertad.

Desde el día sábado no ví más a Villegas hasta el miércoles. La tarde del martes, como a las 6 pasaba por la casa de Villegas, pues que yo vivo muy cerca y más arriba, y ví sola a su hija Flora; pregunté por el acusado Villegas y me dijo que esa mañana se había ido al Kenko. Yo me *chanceaba* con María Lima y por eso interrogué por ella esa vez y me respondió Flora Villegas que había ido esa misma mañana con su madre a Achocalla.

Juntamente con Villegas he estado dos años empleado en el cementerio: el era mi superior pues que era comisario; no se verlo ir en ese entonces al Kenko y Achocalla.

A los Jáuregui no los he visto en esos días en esta ciudad, pero, en otras ocasiones llegaban, dejaban sus bestias en la casa, pero no los he visto en la tienda de Villegas.

Al acusado Calli lo conozco porque se verlo en la calle y alguna vez ha trabajado como suplente en el cementerio, pero no sé donde vivía

Juan Jáuregui era empleado del cementerio ahora mucho tiempo y era un hombre bueno: nada malo he oído decir de él.

El día lunes, antes que se sepa el fallecimiento del general ví, como a las nueve de la mañana a Rosa Ascarrunz, Saturnino Calli y Juana Huanca que iban a Achocalla. La Ascarrunz me gritó de cierta distancia, mientras yo arreglaba una sequia, me dijo que "reparara" su casa. Recuerdo esta fecha, así como de las personas que acompañaban a la Ascarrunz, porque a los dos días, lo trajeron preso a Villegas, como tengo referido.

Rosa Ascarrunz va cada año a Achocalla llevando alguna persona que la acompañe. Una vez iba con mi madre y otras con mi hermana.

Con Villegas no tengo amistad estrecha, porque sólo seir a su tienda con objeto de comprar algunas cosas.

Al acusado Calli, la vez a la que me he referido fué la única en que lo ví viajando a Achocalla.

Como quiera que la audiencia del día de ayer ha sido muy larga y se han recibido en ella importantes declaraciones, continuaremos en nuestra próxima edición informando detalladamente al público de lo demás que se ha actuado.

La fiesta de la raza

El siguiente es el programa de la velada literario musical organizada por el «Comité Pro-Colón», en homenaje al CDXXVI aniversario del descubrimiento de América, que tendrá lugar en el Teatro Municipal, hoy a hs. 9 y 30 p. m.

PRIMERA PARTE

Obertura por la orquesta.

«El Mundo de Colón», cuadro alegórico de las naciones del Nuevo Continente, representadas como sigue:

Argentina	Sta. Rosa E. Harrison
Bolivia	" Margarita Gutiérrez G.
Brasil	" María Luisa Bustamante
Colombia	" Raquel O. d'Arlach
Costa Rica	" Leticia Antezana
Cuba	" Hortensia Torrico
Chile	" Elena Montes M.
Ecuador	" Rosa de las Muñecas R.
El Salvador	" Cristina Perou I.
Estados Unidos	" María T. Mendieta
Guatemala	" Elvira Ballivián
Méjico	" Ercilia Mujía F.
Nicaragua	" Irene Gutiérrez
Panamá	" Isabel Crosby
Paraguay	" María L. Moreno
Perú	" Graciela Valera
Uruguay	" Graciela Mendieta
Venezuela	" Berta Perou S.

I.—Himno Nacional de Bolivia.—Orquesta.

II.—Discurso inaugural.—S. E. el doctor Ricardo Mujía.

III.—A Cristobal Colón.—Poesía del señor Abel Alarcón, declamada por la señora Blanca de Vega.

IV.—Marcha Real Española. Orquesta.

Intermedio musical.

SEGUNDA PARTE

I.—Ant. Rubinstein.—Torcador et andaloux por la orquesta del Conservatorio Nacional de Música, dirigida por el señor F. Molina y P.

II.—Homenaje de Bolivia a España, cuadro alegorico de España y los departamentos de Bolivia, representados por:

España	Sta. Elena Montes M.
Chuquisaca	" Margarita Gutiérrez G
La Paz	" Rosa E. Harrison
Cochabamba	" María T. Mendieta
Potosí	" Leticia Antezana
Oruro	" Rosa Ascarrunz F.
Tarija	" Raquel O. d'Arlach
Santa Cruz	" Hortensia Torrico C.
El Beni	" Berta Perou S.

III.—Discurso del señor delegado de la Colonia española.

IV.—Henry Keten.—Capricho español, solo de piano ejecutado por la señorita Rosa Ascarrunz Farfán.

Intermedio musical.

TERCERA PARTE

I.—Ang. Mascheroni.—Vals espagnole, por la orquesta del Conservatorio Nacional de Música, dirigida por el señor F. Molina y P.

II.—Cuestión de tratamiento.—Diálogo en un acto

Personas:

La colegiala Sta. Irene Gutiérrez V. M.
El vizconde Sr. Juan Tubio

III.—Perez Soriano.—Jota Guitarrico.—A. X.—Serenata de Pierrot.—Canto por el señor Juan Bosacoma Serrracs.

IV.—Minuet.—Bailado por las señoritas: Elena Montes M., Rosa E. Harrison, María Luisa Bustamante Cristina Perou I., María Luisa Moreno, y los señores: Daniel Bustamante C., Humberto Chopitea, Luis García, Roberto Montes y José García.

Marcha final.

LOCALIDADES

Palcos con 5 entradas	Bs.	30.—
Platea con entrada	"	3.—
Entrada a palco	"	3.—
Sillones de balcón	"	3.—
Anfiteatro	"	2.—
Galeria	"	1.—

Los palcos tienen 8 asientos.

Las localidades para la función que comenzará a las 9 y media en punto: se de la Raza".

Municipalidad

Resúmen de la sesión de ayer en el Concejo.

CORESPONDENCIA

Nota del comité "Pro Colón" encargado de organizar la "Fiesta de la Raza", invitando al Concejo a la velada de esta noche en el teatro municipal.

INFORME PRESIDENCIAL

El señor Ormachea informa que el tesoro nacional ha entregado al Banco de la Nación Boliviana Bs. 10,000 como cuarta entrega al Ayuntamiento de La Paz, para el mejoramiento del servicio de aguas potables.

COMISION ESPECIAL

Para la llegada de la embajada uruguaya, presidida por el señor Baltazar Brun, el Concejo ha nombrado a los ediles Alfredo H. Otero y José L. Calderón, para que formulen el programa de festejos con que agazajara a la embajada el municipio paceño.

FUNCION DE BENEFICIO

El inspector de espectáculos públicos ha informado que la noche del jueves se efectuó la función en beneficio del Asilo de San Ramón, en el circo Nelson, función que dió un total de Bs. 600, por lo que el beneficio en favor del Asilo solo ha sido de Bs. 320, pidiendo autorización para que dicha suma sea entregada a ese establecimiento de caridad, Además informó que como no se podía descontar sus sueldos a los artistas, que están a pago diario, se ha obtenido de la empresa que el sábado de la próxima semana se efectúe una matinée en honor de los huerfanitos del hospicio de San José y de las alumnas y los alumnos de las escuelas municipales, que son acreedoras de premio por el resultado de los exámenes finales.

VOTO DE APLAUSO

Se ha conferido un voto de aplauso al preceptorado de las escuelas municipales y además el premio del 20% de sus haberes mensuales en el presente mes, por el éxito brillante obtenido en los exámenes de instrucción primaria, haciéndose extensivo ese voto de confianza al inspector técnico de instrucción señor J. Delfín Eyzaguirre.

Igual voto de confianza por su laboriosidad y celo han merecido los empleados de la Biblioteca Pública Municipal, a cuya cabeza está el señor Justo G. Varela, incansable conservador y propagandista de la biblioteca de La Paz.

expenden en la confiteria París hasta las 7 p. m., después en la boletería del Teatro

Actuará la orquesta del maestro Villacorta.

Esta noche, tendrá lugar la anunciada velada que prepara el "Centro Intelectual de Propaganda" en homenaje a la "Fiesta de la Raza", en la casa de don Eduardo Rodríguez Vásquez, siendo la entrada libre. Ella se desarrollará conforme al siguiente:

PROGRAMA

I.—Número de música.

II.—"Influencia sociológica de España en América". Conferencia por el doctor Eduardo Rodríguez V.

III.—Número de música.

IV.—"España!" (a Juan Bardina) Lectura por el señor Agustín Ramírez y P.

V.—Tribuna libre.

VI.—Número de música.

VII.—"Las enfermedades, antes y después de Colón". Conferencia por el doctor Juan Manuel Balcázar.

VIII.—"La América a Colón". Recitación poética por su autor doctor Julio E. Calderón.

IX.—Marcha final.

Nos complace que, este Centro de cultura, tome a su cargo el rol genuinamente intelectual que tiene la "Fiesta

PARTIDO REPUBLICANO

Gran asamblea obrera para esta noche

Por tener urgente necesidad de tratarse, asuntos de suma importancia, de orden del presidente del directorio obrero republicano se convoca a todos los vocales propietarios y suplentes, a sesión extraordinaria para esta noche horas 7 y media p. m., en el local de costumbre (Imprenta «La Verdad»).

Se recomienda puntual asistencia.

La Paz 12 de Octubre.

EL SECRETARIO Gral

ROYAL

La máquina de escribir de
Impresión perfecta. Compárese el trabajo

El nuevo modelo maestro No. 10 se ha ganado la fama mundial por la sencillez del mecanismo, fácil manejo y la rapidez, y sobre todo por la claridad y limpieza de lo escrito.

Ya llegaron

0

Pida catálogo y una demostración sin compromiso de ninguna clase.

Hay también el modelo No. 5 pequeño y simple garantizado como lo mejor en su clase.

Tanto como modelos con carros anchos para facturas, etc., etc.

W. R. GRACE & Co.

Agentes Generales para Bolivia y toda la costa del Pacífico. De venta por sus oficinas en La Paz, Oruro y Potosí

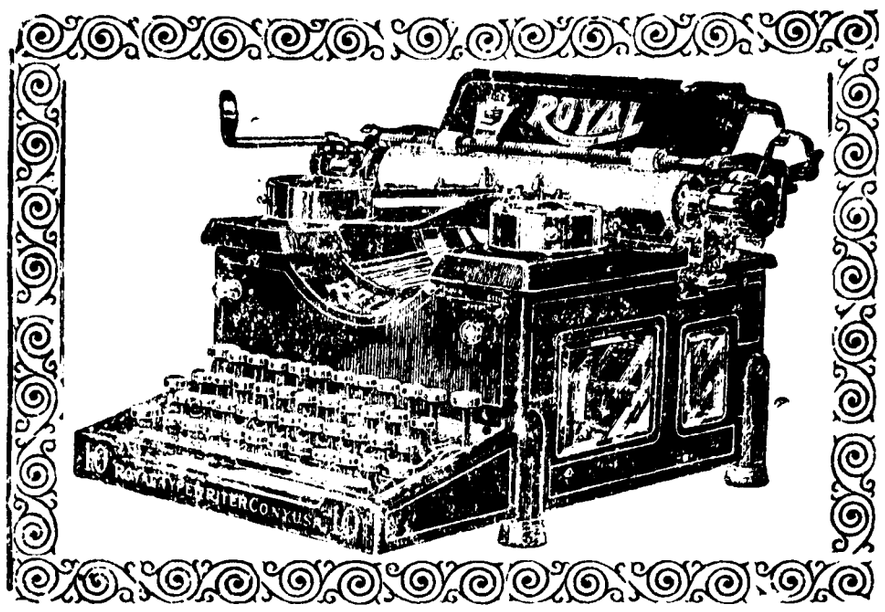

NUEVO MODELO MAESTRO No. 10.

Sub. Agente en La Paz, Alfredo Núñez del Prado.

Nueva Ferretería

"EL CANDADO"

DE

Adolfo de la Serna

(ANTES JOSE MASTOREL E HIJO)

Calle Comercio Nos. 105, 107, y 109

¡¡Atención Mecánicos y Herreros!!

¡¡Siempre lo último llegado!!

0

Inmenso surtido Remaches de fierro
Inmenso surtido Remaches de cobre
Adornos de fierro para balcones
Lanzas de fierro para rejas
Clavos de herraje No 4
Máquinas «Utilitas» para cortar fierro ¡¡GRAN NOVEDAD!!
Gran surtido Limas marca «Ojo», «Liebre» y «Trinche» de 8 pulgadas a 20 pulgadas, en todas las form
Sierras para mecánicos
Chicharras
Llaves para cortar tubos
Taladros de mano con brocas
Machos para tarrajas
Tijeras para hojalateros
Tijeras para cortar cueros
Tijeras para podar
Mangueras de goma alambrada de ¼, ½ y 1 p
Kerosseneras de 2 ½ litros
Plumeros ¡GRAN SURTIDO!
Pita en ovillos, de 16 y 8 ovillos en paquetes
Lienza para albañil
Timbres y campanillas de mesa
Collares para perros
Máquinas para moler café
Bombas para extrer agua de pozos
Tornillos para catres
Tornillos para sillas
Sartenes en 2 tamaños
Herramientas para tallador en cajas
Escobillas para caballos
Escobillas para calzado
Escotillas para lavar
Escobilla para ropa
Rasquetas para caballos
Chapas «Sargen»
Candados «Sargen»
Carretillas tubulares

¡¡¡OJO!!! ¡¡¡OJO!!! ¡¡¡SOLO ANUNCIO LO RECIEN LLEGADO

Aviso judicial

El doctor Eleodoro Larrea, juez Instructor 3.º de la capital y de las provincias de su jurisdicción, etc.

Por auto del 23 de septiembre último, ha señalado el día 11 de octubre en curso, para el remate voluntario de la casa situada en la calle Murillo de esta ciudad, marcada con los Nos. 204 al 112, propia de los herederos de la que fué Paula Valdéz, en el juicio de partición y división de bienes seguidos entre los propietarios por no admitir cómoda división. El remate se verificará a horas 2 p. m., por la base de su tasación parcial de [Bs. 39.863], hecha en el sitado juicio.

2. Los interesados en dicho remate, pueden ocurrir el día y hora indicadas a la oficina del suscrito actuario.

La Paz, 4 de octubres de 1918.

[Firmado]—
Domingo 2º Alba

Nota:— La casa por rematarse es ámplia y bien situada, susceptible de muchas mejoras, tiene agua. Por su extensión el inmueble se presta a una construcción explón dida

3—v 405

Automóvil

Por motivo de viaje se vend en hermoso automóvil «Overland» uon muy poco uso y en corriente estado.

Tratar: cochera de Moreira, allado de la legación del Brasil.

La Paz, 19 de septiembre de 1918.

15 v. 390

Caja Registradora

Se necesita una en buen estado.

Librería Arnó Hermanos.
Casilla 195.

10 v.30

Aviso

El certificado de depósitos, de fecha 3 de octubre de 1918, a la orden de Francisca P. v. de Ramírez, del Banco Francisco Argandoña, por la suma de *seiscientos bolivianos* (B.s 600) se ha extraviado en la tarde del mismo día, habiendo quedado sin valor alguno, por haberse dado el correspondiente duplicado.

La Paz, octubre 4 de 1918.

Oscar L. Valdivia

CIRCULO DE BELLAS ARTES

CONCURSO LITERARIO MUSICAL.-Premio "GONZALEZ Y MEDINA"

El «Círculo de Bellas Artes», convoca a los escritores nacionales. a un concurso literario sobre los temas que se indican:

1º Novela; tema libre con mínimum de 200 páginas; máximum de 400 en 8º. Premio único Bs. 1,000 y diploma del Círculo.

2º.—Drama o comedia; tema libre, con mínimum de dos actos. Premio único. Bs 500 y diploma.

3º.—Cuentos; sobre temas nacaionales; mínimum 100 páginas; en 8º. Premio único: Bs 500 y diploma.

4º.—Música. Además de los anteriores concursos literarios y para iniciar los musicales, se invita a compositores bolivianos, al primer concurso musical, para el que se ha señalado como primer premio una lira de oro, como segundo un diploma de honor. Las composiciones musicales lo mismo que las literarias deben ser remitidas con pseudónimo. Este concurso será sometido a un Juri especial, y trabajos que obtengan premio serán ejecutados en una velada especialmente dedicada a este concurso.

Condiciones del concurso literario.

a) Los trabajos en idioma castellano y copiados a máquina, deben ser remitidos al Sr. Presidente del Círculo de Bellas Artes - La Paz, hasta el 31 de octubre del presente año.

b) La primera edición será de 500 ejemplares mínimum y de mil máximum, para la novela premiada; de 500 ejemplares para el drama o comedia, y de 500 para el libro de cuentos. Esta primera edición será propiedad de la casa editora que concede el premio, la q' dará al autor 100 ejemplares de su obra, libre de todo gravamen.

c) La propidad literaria y las posteriores ediciones, serán de derecho exclusivo del autor, debiendo este dar preferencia a la casa González y Medina en igualdad de condiciones con otros editores.

d) Los trabajos serán firmados con pseudónimo y acompañados de una tarjeta que contenga el nombre del autor y su dirección, dentro de un sobre en el que se consigne el de la obra y el pseudónimo.

e) Los trabajos que sin haber obtenido el premio, merezcan, a juicio del jurado, ser considerados nuevamente, serán acreedores a un accesit y diploma, y se reservarán para el concurso siguiente, si así lo permiten sus autores.

f) El veredicto se publicará antes del 31 de diciembre, y con anterioridad a éstos, la nómina del jurado y las listas de las obras enviadas.

Norberto Galdo, presidente.—José Eduardo Guerra, secretario; Ernesto Sanjinés, secretario.

En alquiler

Por precio módico un local con habitaciones para Curtiembre, o bien para instalar baños.

Referencias Molinos de Sopocachi. También se vende tunta y chuño de buena clase.

389 —A0

¡OJO OJO!

Se precisa los servicios de un pongo, dirigirse a Casto F. Pinilla Su casa, Ballivián No 53.

10 v. 386

En venta o cambio

La espaciosa casa Nº 27 de la Calle Mamoré (Nueva Paz) sucepible de dividirla por tener dos puertas de calle. Su renta es demás de 300 Bs. mensuales, es de construcción moderna tiene agua, luz, W. C. etc. etc.

En caso de venta se dan facilidades de pago por casi la mitad de su precio o se cambia con casa pequeña situada en parte céntrica o una finca productiva.

Para por menores en la misma casa, altos.

1 m 87 7

EN ORURO

Policlínica dental quirúrjica del doctor

J. M. DAZA CARDENAS

Cirujano Dentista

Junín 729, entre Gobierno y La Plata.

Ex-ayudante de la Escuela dental de Santiago (Chile) y la policlínica de otorinolaringología del H. San Vicente.

Lecciones y curaciones indoloras.

Procedimientos científicos modernos. Tratamiento de la piorrea—alveolar—Rayos X—Instrumental eléctrico. Propilaxia y antisepcia rigurosa

Horas de consulta y curaciones de 9 a 12 y de 1 y media a 6 p. m.

342 1m

Dr. F. Stohmann

Médico y Cirujano.
correos No. 102.

René Machicao y T

ABOGADO

Bufete y Domicilio Bolivar 11

Marmolería

De José M. Méndez

Ofrece al público un surtido de lápidas de mármol blanco de Carraro, precio sin competencia.

Dirigirse calle Murillo No. 211.

2 m.—390.

A los padres de familia

El que suscribe dá lecciones a domicilio de todas las materias consernientes a Instrucción primaria y superior; empleando un sistema nuevo, sencillo, fácil y práctico, así como de diversos ramos de Instrucción Secundaria.

Las personas, que quieran ocuparlo, lo verán en el estudio del doctor Hermilio Monroy de horas 9 a 11 a. m y de 1 a 4 p. m. Calle Potosí No. 96.

La Paz, Septiembre 18 de 1918.

José E. Soria.

1m—390

VENDO

Casa cómoda y por precio reducido.

Doy dinero sobre primera hipoteca, dirigirse calle Potosí No. 171. 1 m. 387.

BANCO NACIONAL DE BOLIVIA

Creado por ley de 17 de agosto y Decreto Supremo de 10. de septiembre de 1877

Capital pagado Bs. 8.000,000
Fondo de reserva " 2.000,000
Id de reserva disponible " 500,000
Id de previsión " 310,000
Id para futuros dividendos " 206,053.313 3.016,053.313

11.016,053.313

Oficiana principal: Sucre

Sucursales:

La Paz, Oruro, Cochabamba, Potosí, Tarija, Tupiza, Uyuni

Gira sobre las principales plazas del exterior

Verifica toda clase de operaciones bancarias

Recibe y entrega fondos mediante orden telegráfica. Expide cartas de crédito. Se encarga de la compra de valores en el exterior. Compra y vende moneda chilena.

Gira sobre todas las plazas de Chile, la Argentina y el Perú.

Dirección telegráfica "Bancviola". — Claves telegráficas B. A. C. 5a. Ed. y Lieders.

Buró Comercial

Calle Recreo No. 22

Lecciones prácticas de comercio en general por procedimientos modernos adaptadas a nuestro sistema mercantil

Estudios sobre asuntos aduaneros con análisis prácticos (procedimientos químicos y microquímicos).

Aritmética mercantil ensayos prácticos sobre documentación auténticas de comercio

Redacción comercial conforme a los nuevos sistemas de la organización mercantil.

Conversaciones en inglés adaptadas a la moderna terminología comercial.

Enseñanza por medios netamente experimentales.

Aprendizaje corto y seguro para oficinistos.

Cursos nocturnos de 7 y media p. m. a 9 y media p. m. todos los días hábiles de la semana. 1 m.387

Dr. Francisco Cernadas

MEDICO DE DE LAS UNIVELSIDADES DE BUENOS AIRES Y LA PAZ

Enfermedades internas

Afecciones bronco-pulmonares—Enfermedades de la piel y nérco-sifilíticas—Tratamiento científico y racional de la sífilis especial y rápida de la blenorragia—Aplicación indolora

1116. Loaiza 62—Consultas de 1 a 4 p. m.

FOLLETIN DE «LA RAZON» (8).

LAS AVENTURAS DE ELENA

Novela cinematográfica en nueve episodios

Personaje central: Pearl White—Elena Dodge en los Misterios de New York)

El quinto y sexto episodios se proyectarán en el Teatro París el domingo

SEXTO EPISODIO

El aeroplano roto

CAPITULO I

El eterno enemigo

Koerner el eterno enemigo de la felicidad de Elena y a quien en un rato de verdadera desventura hiciera el señor Marvin guardador de su sobrina, en vista del fracaso de sus anteriores planes se propone ahora poner en práctica un nuevo programa que gracias a la ayuda que le proporciona el carácter aventurero de la niña va a convertirse en el irremediable crimen de la desaparición de la pupila millonaria.

En el escritorio de la joven el novio que ha venido ha hacerle una visita con el objeto de conversar sobre los preparativos necesarios a llevar a efecto para el matrimonio, ha aparecido la fatídica y mal agorrera figura de Koerner.

El va a sugerir a Elena un nuevo plan que al ensayarse rendirá el resultado apetecido.

En efecto un diario de la mañana en el que se anuncia el próximo gran miting de aviación en que está muy interesada la opinión pública, da a Koerner el material necesario para tramar su plan.

—Si yo le pusiera a usted una bella aventura de las que pocas se dan sobre la tierra, qué haría usted Elena?

—Saber cuál es y aceptarla, sin vacilación. Ya sabe usted, señor Koerner, cual es mi carácter y mi ánimo.

—La felicito a usted Elena por que gracias a esa pujanza espiritual es que hasta la fecha ha burlado todas las acechanzas que han venido a trastornar sus aventuras y que hasta podría creerse preparadas por una mano criminal.

—Y, ¿se podría saber en que consiste esa hermosa y secreta sensación que usted me va proporcionar?

—Todo está en que usted no vaya a desanimarse.

—Vaya, vaya, señor Koerner, parece que usted no supiera quien es Elena Marvin.

La joven se había puesto de pié y entusiasta y anhelante esperaba la hora en que Koerner hablara Este se acercó sigilosamente, observando que no le viera Harry en esos momentos estaba preocupado con alguna factura encontrada sobre el escritorio del fondo y rápidamente presentó a Elena un suelto de anuncio en la primera página de un diario en que se leía:

«Gran meeting de Aviación. —Un entusiasmo loco ha despertado en todos los elementos sociales el gran concurso de aviación que se realizará en nuestro aerodromo. Las espectativas principales están al lado del aviador Smithson, que ha dado pruebas de ser uno de los mejores campeones.

Elena sonrío presintiendo. Luego llamó a Harry para comunicarle que acababa de decidirse a trasladarse al aeródromo para ver si le era posible a ella para quien no había empresa difícil volar en compañía del mejor aviador norteamericano.

Harry increpó a Elena la resolución, pero la niña rechazó los consejos de su novio y se echó de lleno en manos de su tutor que veía eetusiasta el principio de una nueva aventura de la que Eelna ne saldría muy lucida.

Vamos inmediatamente al aeródromo, dijo Koerner interrumpiendo las reflexiones de Harry. Allí podremos tomar las disposiciones necesarias,

Tras un breve cambio de palabras con Harry, Elena salió de la estancia en pos de su tutor y un momento después descendía la escalinata de su casa por la puerta de las enredaderas y saltaba sobre la máquina que manejaba por Koerner llegó como una exhalación al aeródromo.

Pero Harry que no quería que en esta vez le sucediese a Elena alguna nueva desgracia, decidió seguir de cerca el proceso de la aventura y a carrera sobre su auto siguió el curso del carro de su novia

CAPITULO II

Los arreglos con el Piloto

Cuando Elena y Koerner descansaron el freno de su auto delante a los tinglados del aeródromo, un mozo de servicio se acercó a ellos para poner su carro en el garage provisional.

Koerner procuró enterarse de todos los detalles y de todos los preparativos. Necesitaba saber el lugar en que se guardaba los aparatos, la calidad de éstos, la sicología de los mecánicos y otros mil detalles que estos hombres tenebrosos saben poner en juego para el mejor logro de sus criminales preocupaciones.

Así acercándose mucho al aparato ante el cual operaban Smithson y sus servidores, alcanzó a oir la recomendación bien acentuada de éste para que fuera compuesto uno de los tenedores del fuselagge que se encontraba débil y que en caso de romperse podrá producir un serio accidente.

Era el de Smithson un magnífico biplano de manufactura Wrigth reformado, y sus apariencias de máquina elegante y fuerte habían hecho que todas las apuestas del público que tenía tomadas localidades para el espectáculo se inclinaran hacia el lado del joven piloto californiano.

De pronto Koerner se acercó a Smithson y le habló:

— Entusiasmados por el espectáculo que usted se propone ofrecer junto con los demás pilotos de este aerodromo, hemos venido desde la capital. Traemos el propósito de apladir sus triunfos y si usted quisiera volar con una pasajera, yo no tendría dinero bastante para satisfacer su pasaje, ya que esta niña es toda mi idolatría. Soy su guardador y pretendo darle gusto en todo. Además tratándose de un gran piloto como es usted...

— Deploro en el alma pero tengo hecha la resolución de no volar en compañía de nadie. Los estatutos del Aero Club me lo prohiben en los meetings siempre y cuando no haya conseguido licencia especial del Directorio a ahora estoy muy ocupado para entretenerme en tales quehaceres.

— Pero usted será perfectamente bien recompensado, Mr. Smithson.

— No pido ni solicito recompensa. He dicho a usted que me es imposible.

Koerner obligado por su empeño fué hasta el auto en que esperaba la respuesta Elena y le pidió que le siguiera. Un momento después se presentó nuevamente a Smithson.

— Presentó a usted a la señorita Elena Marvin, que desea participar de su victoria.

El joven aviador se sintió magnetizado por la mirada de fuego de aquella linda mujer y después de vacilar algunos segundos abrió los brazos para rendirlos en señal de absolución.

— La dicha de llevar en mi compañía una niña tan linda como pasajera es suficiente recompensa para el esfuezo de un piloto. Accedo en llevar a usted señorita Elena.

Koerner rió con sonrisa triunfadora y Elena no pudo contenerse y dió algunos brincos en el mismo sitio como una chiquilla.

Luego Mr. Smithson solicitó a Elena que le siguiera para enseñarle la manera de tomar su asiento y manejarse en el espacio.

CAPITULO III

Harry interviene

El decidido y amoroso Harry que había llegado a los tinglados cuando se enteraba de la aceptación del piloto para llevar a Elena en sus vuelo, trató de oponerse con todas sus fuerzas y talento a la realización de la aventa.

Al efecto consiguió entrevistarse rápidamente con Smithson y primero con súplicas y luego ofreciéndole gruesa suma de dinero trató de disuadirlo de su plan de llevar como pasajera a la jóven Marvin.

El piloto respondió secamente que tenía ya su palabra empeñada y que no podía volverse atrás ni por el oro todo de California.

Así las cosas Harry se retiró decepcionado pero con la certidumbre de que con una buena dósis de energía lograría interceptar la realización del atrevido plan a que se exponía su ilusa novia.

CAPITULO IV

Hicks en escena

Ha de querer Koerner triunfar ahora en forma absoluta, de la inteligencia de los jóvenes y para ello sabe que es necesario abordar un nuevo programa de perversidades. Si ello es suficiente para hacerse rico, nada se lo impedirá.

Así las cosas, el tutor se dirige sigilosamente al garaje y de allí toma la motocicleta de turismo que él sabe manejar a las mil maravillas. Encaramado en la máquina, no ve los peligros de la velocidad y se desliza a través de los senderos como una exhalación satánica en busca de facilidades para su desgraciado proyecto.

TOURNEE SUD AMERICANO

del Gran Circo

EDUARDO M. NELSON

LOCAL PRADO (Avenida 16 de Julio)

Hoy Sábado 12 de Octubre Hoy

2 GRANDES FUNCIONES 2

En la tarde colosal MATINEE dedicado al mundo infantil, al cual han sido invitados los niños huérfanos de esta capital; Además asistirán los niños de lasescuelas municipales.

En la noche. Penúltima Función con nuevo y variado programa.-Todos al Circo

---

Tintorería General

Avenida 16 de Julio, Prado

FRENTE AL WIT HOUSE

Establecimiento moderno, bajo dirección de tintorero químico. Tintes perfectos en cualquier color. Positiva economía, dado el alto precio de telas en el Comercio.

Garantiza por la duración de matiz y precios módicos.

Chocolatería "Don Luis"

Se sirven cenas hasta la una de la madrugada a las familias.

Se dan delicadísimos chocolates y suavísimos-mos-mos heladosss.

No confundir con otros que dicen dar delicados chocolates y no son como los de Don Luis, que no llevan leche condensada ni mantequilla usada.

Socabaya 83, 85 y 87.

Teléfono 391.

SOMBREROS ADORNADOS

Un lindo y extenso surtido para Señoras y Niñas

Ultimas creaciones de la moda

Acaba de recibir:

"LA ESPANOLA".

En venta

Se vende la casa N.o 160 de la "Avenida Montes".

Verse con el dueño en la misma casa, altos a mano izquierda.

1—m. 403

Sociedad peruana de Beneficencia y Auxilios Mútuos

Habiendo fundado esta institución un Centro Escolar Nocturno que funcionará gratuitamente, se invita a todos los peruanos y a sus hijos, que desen recibir instrucción, se sirvan acercarse al consultorio del doctor Muller (casa Saenz), donde está abierta la matrícula, de horas 10 a 12 de la mañana.

El Director.

1 m. 394

Romería a Copacabana

El día 17 del corriente saldrá de La Paz, una Romería al famoso Santuario de Copacabana, la que probablemente será presidida por el Iltmo. Obispo de la Diócesis.

La compañía de Vapores ha dado todas las facilidades para que el viaje, tanto de ida como de regreso, sea de día y con las mayores comodidades, para los peregrinos.

Los boletos se consiguen en la portería de la Recoleta.

1—v 405

L. Max Bustillos

ABOGADO

For B.s 3,800

Se vende una casa, situada en la Garita de Lima.

Detalles: Oficina del doctor Eduardo—Socabaya N.o 69 altos.

6—v. 407

ATENCION

Joven sola y con buenas recomendaciones, desea una colocación en casa de una familia honorable, prefiriendo una que se ausente al exterior. No ignora ningún trabajo doméstico: sabe cocinar lavar, planchar y servir de ama seca, para criar niños.

Referencias en esta imprenta.

15—v 407

Empresa

Compañia minera Navarra

Por acuerdo del Directorio, se cita a los Señores accionistas para celebrar Junta General Ordinaria, el día 27 del mes actual, a las cuatro de la tarde en las oficinas de la Compañía, (casa Ansa Plaza de Murillo N.o 15), recomendándo puntual asistencia.

El presidente—
a Juan María Romero

La Paz, 10 de octubre de 1918

10—v 408

Gratificación

Se ofrece una buena gratificación a la persona que presente un cheque N.o 6 por Bs. 80, girado por Elias Zallez, a favor de Víctor Gutiérrez, contra el Banco Mercantil.

Dirigirse a la calle Loayza N. 39 y 41.

Arturro Borda

Por motivo de viaje realiza todos sus cuadros, a base de oferta, hasta el 25 del presente mes de octubre.

Calle Locería N.o 38, horas 1 a 3 p. m.

Aproveche esta última ocasión

1m—402.

Salomón A. Nogales

ABOGADO

En venta

Una casa muy cómoda en la «Avenida Montes»,

Referencias, barraca Guerra.

En la misma casa se alquila un departamento amueblado, con toda comodidad.

6—v 396

Aviso nuevo

Se desea alquilar una casa pequeña o sea chacarilla por años, pagando alquileres adelantados.

También se desea comprar una finca de Yungas o de Valle,

Referencias calle Figueroa N.o 66 altos,

15—v 402

ALMACEN

Se alquila el almacen N.o 24 de calle Loaiza.

Referencias - en los altos.

15—v. 399.

Interesante

Se compra lana de allpaca, llama y oveja.

Se paga los mejores precios de plaza.

Se necesita un curtidor de badanas.

Avenida Pando Nos 31 y 33

1—m. 401

Marmolería San José

Especialidad en *lápidas;* pongo la inscripción antes de las 24 horas del contrato.

Calle Mamoré (San Pedro).

Abdón Laguna

1—m. 400

Piel de Zorro

Cuellos y mongos esmeradamente curtidos (crudos con pelo como también sin forros. Vendo a precios baratos. Dirigirse calle Jenaro Sanjinés No 57, segundo patio. Macedonio L. Z. Apt.

15 v 38

Aviso importante

Se desea vender una casa en la calle Jimenez No. 19, con todas las comodidades necesarias como son: agua propia, luz, interior etc.

Más referencias en la misma casa.

Nicanor Silva

8—v No. 409

En venta

Una máquina de escribir marca "Oliver", con muy poco uso y garantizada.

Dirigirse al panóptico de San Pedro. 8—v.—No. 409

En venta

Una casa quinta en la Nueva Paz, a una cuadra de la plaza España. Tiene varias habitaciones como para una familia, jardín y gallinero. Precio módico. Referencias: calle Evaristo Valle No.30

15—v.—No. 409

Invitación religiosa

Angélica E. de Pacheco y hermanas del que fué

Carlos Pacheco

(Q. E. P. D.)

ruegan a sus amistades y personas piadosas y parientes, se sirvan concurrir a la misa de mes, que en sufragio de su alma se celebrará en el templo de San Francisco, el día lunes 14 del presente a horas 9 a. m.

Será favor que comprometerá la gratitud de la familia doliente.

La Paz, 11 de octubre de 1918.

1 v—No.409

Se precisa

Un departamento de cinco piezas, sobre la calle, lugar céntrico, en anticresis o alquiler, referencias "Potosí" 146.

8—v No. 407

Aviso judicial

El doctor Benjamín Hennings, juez 1.º de Partido de la capital y sus provincias anexas, etc.

Por auto de fecha veintiocho de septiembre último, ha señalado el día once del presente mes, horas dos p. m., para el remate de la sayaña Puri, del cantón Irupana, de la provincia Sud Yungas, bajo la base de su tasación de cuatro mil bolivianos [Bs 4.000 00], valor de su tasación catastral, por ejecución que le sigue a Salustiano Lizón, el señor J. Cipriano Guerra, cobrándole suma de bolivianos.

Los interesados en dicho remate, pueden ocurrir el día y hora señalados a la oficina del suscrito secretario.

La Paz, 1.º de octubre de 1918.

Díaz Romero,
Por el cursor

1—v 408

Aviso judicial

El doctor Luís Arce P., juez 4.º de Partido de la capital y provincias de su jurisdicción, etc.

Por auto de fecha 20 del mes en curso, ha señalado el día quince de octubre próximo, horas dos p. m., para el remate voluntario de la finca "Araca", ubicada en la comprehención Ayoayo, provincia de Sicasica de éste Departamento, bajo la base de *veintinueve mil ciento sesenta bolivianos* (Bs. 29,160.00), rebajada que ha sido la segunda décima de su valor de (Bs. 36,000.00, propia de la señora R. Margarita Llanos V.

Los interesados en dicho remate pueden ocurrir a la hora señalada a la oficina del suscrito secretario.

La Paz, 25 de setiembre de 1918

Miguel Mollinedo

10—v 404

Aviso Judicial

El doctor Luís Arce P., juez 4.º de Partido de ésta capital, etc.

Por auto de 3 del mes corriente, ha señalado el día 22 de octubre horas 2 p. m., para el remate de la casa N.º 138 de la calle Sagárnaga o "Tambo La Merced", por la base de veintiséis mil doscientos cuarenta y cuatro bolivianos [Bs. 26.244], rebajada que ha sido la tercera décima de su tasación catastral; en ejecución seguida por Pilar de Camberos, contra Cármen Boyán P., cobrando suma de pesos.

Los interesados pueden ocurrir a la oficina del Secretario, el día y hora señalados.

La Paz, 4 de octubre de 1918

Pastén

15—v 404

Aviso Municipal

Por insinuación del H. concejo municipal de Santa Cruz, se comunica a quienes tuvieren interés, que pueden remitir propuestas para la implantación de luz y fuerza eléctricas en aquella capital, dando aviso telegráfico de dicha remisión en el término de quince días.—La corporación antedicha, esperará el recibo de las propuestas anunciadas, durante treinta días.

La Paz, octubre 8 de 1918.

El Oficial Mayor.

5—v 406

Darío Camacho

Autorizado por la Empresa de Luz y Fuerza Eléctrica, se encarga de todo trabajo relacionado con la electricidad, tales como instalación de luz, campanillas, cuadros, cindicadores, teléfonos domésticos y a largas distancias, pararrayos, etc., etc., así como arreglo de estufas, planchas, calentadores, anafes y cocinas, a precios enteramente reducidos que no admite competencia.

Direcciones: "La Princesa". Diez de Medina (antes Mayrad) al lado de la Iglesia de San Agustín. Teléfono No. 4 307 en la tienda de "El Sol", callelle de Medina. Teléfono No. 49

Die 35

Barru, Yudin & Ca.

IMPORTADORES

Unicos representantes para Bolivia y Perú de la *National Gum & Mica Co.* de New Yor, fabricantes de productos químicos, drogas, anilinas, pinturas y aceites minerales.

Tienen por recibir un inmenso y variado stock en

GENEROS DE TODAS CLASES

Comercio 21—.Casilla 107.—La Paz (Bolivia.

Música nueva

Y toda clase de métodos recibió GONZALEZ Y MEDINA.

Sucursal Plaza Murillo.

Cuando Ud. necesite

Comprar artículos de escritorio, visite nuestra casa antes que ninguna.

GONZALEZ Y MEDINA

Sucursal Plaza Murillo.

Aviso

Se necesita un buen cocinero para el cuerpo de Gendarmes de la Policía de Seguridad de esta ciudad, con buenas recomendaciones, se paga un buen sueldo.

Para convenir dirigirse al cuartel de Gendarmes o calle Ingavi N.º 73

La Paz, 11 de octubre de 1918

3—v 408

Juan Bergelund, en liquidación

Pongo en conocimiento del comercio, que quedan revocados los poderes conferidos por Juan Bergelund a los señores Julio C. Ballón y Juan Teodosio Bergelund, así como las sustituciones de estos en favor de los señores J. B. Menéses Cornejo de Oruro y Eduardo Glave de Guaqui.

La Paz, 11 de octubre de 1918.

p. p. *Juan Bergelund*

A. Gutiérrez L

3—v 408

Aviso judicial

El doctor Carlos Gutiérrez, juez instructor 1.º de la capital y las provincias de su jurisdicción, etc

Por auto de 7 del presente, ha señalado el día 14 del actual a horas 2 p. m., para el remate de la casa perteneciente a Luís Mamani y esposa, por la suma de tres mil seiscientos cuarenta y cinco bolivianos, rebajada que ha sido la segunda décima de su tasación catastral, por ejecución que les sigue Rodolfo Zallez, cobrándoles dinero.

Los interesados en el remate pueden ocurrir el día y hora indicados a la oficina del suscrito actuario.

La Paz, 10 de octubre de 1918.

A. Trujillo de la Barra.

1—v 408

Gran Hotel Torino

ESTABLECIMIENTO DE PRIMER ORDEN

Plazuela Pérez Velasco No. 3

En este acreditado restaurant se atienden pedidos de fuera, ya sea en gastronomía como en tallarines, ravioles, etc.

Lunch a toda hora

Piezas de 1a. y 2a. clase, con todo confort.

El más acreditado establecimiento, atendido personalmente por su propietario Señor Francisco Ponta,

Teléfono No. 106. Casilla No. 241.

Se Atienden Pensionistas.

Denniston & Compañía

SECCION AUTOMOVILES

Garage: Estación Central, Challapampa.

Ofrecen en venta:

Automóviles «*National*»

» «*Dort*»

Autocamiones «*Garford*»

Llantas y neumáticos «*Colonial y Defiance*».

Repuestos y accesorios, para todas las marcas de autos existentes en plaza.

Estuches de herramientas.—Parches y Cemento de Goma.

Gasolina, Aceites y Grasas.

Sección Mecánica

Bajo la dirección del competente mecánico Señor Antonio Turchetta.

Composturas de Autos

Vulcanización de llantas.

Atiende pedidos del interior de la República.

Soliciten catálogos en nuestra oficina principal, Calle Comercio. Nos. 33—35 y Garage.

Por correo:

DENNISTON & Co.

La Paz.--Casilla No. 417

Consultorio Médico

Del os DoCtores

Carlos Nieto Navaro

y Desiderio Delgado

Especialidad en partos

Enfermedades internas en general, venérias y de señoras. Análisis completo de toda clase de secreciones patalógicas. Análisis completo de orinas. Tuberculino reacción: procedimientos Mantoux y Von Pirket etc., etc. Aplicaciones de inyecciones intra-venosas Neo-salvarsan (914).

Se atiende con esmero y puntualidad a cualquier hora del día de la noche.

Consultas todos los días de 1 a 5 p. m. y de 7 a 10 de la noche Jenaro Sanjinés Nº. 54, esquina Comercio, casilla de correo 4 N3.

Arauco Prado & Cía

Importadores y Exportadores

Casa Matriz: Cochabamba — Calle Comercio

Sucursal: Oruro — Plaza 10 de Febrero

AGENCIAS EN TODA LA REPUBLICA

Pianos, Fonógrafos, Máqinas escribir, Artículos para Caballeros, Artículos Eléctricos, ynoedades en general—

Especialidad en ventas a Largos Plazos con pequeños pagos semanales y mensuales. (Pianos, pago mensual Bs. 50—Fonógrafos, pago semana Bs. 3,50, Máquinas de Escribir, pago quincenal Bs. 10.—)

Compramos Lana y cuero

"EL MONOLITO"

Frente al Mercado de Flores, Recreo No. 116.

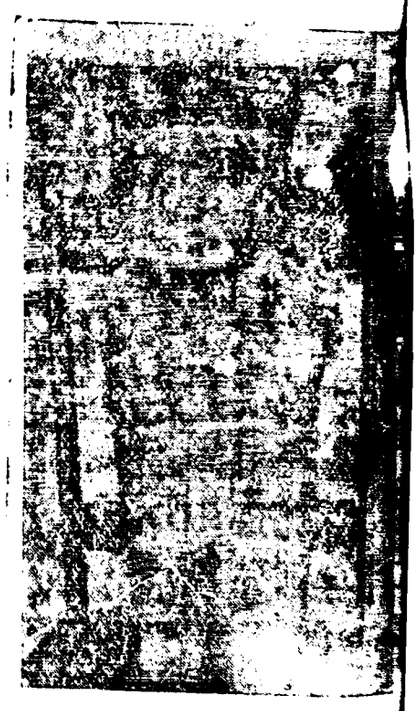

Nueva casa de compra, venta y consignación, de toda clase de mercaderías.

Especialmente joyas, plata labrada, tejidos, monedas del país y extranjeras, Chafalonía, y toda clase de objetos antiguos.

Libras esterlinas y plata sellada

PROPIETARIOS

C. ESCALANTE Hns.

AGENCIA COMERCIAL

PEREYRA & ZALLEZ

Calle Murillo Nos. 102 y 104

Esquina Santa Cruz

Tenemos en venta, a precios sin competencia: café, trigo, maíz, cebada en grano, papas, chuño negro y blanco, quesos, chalonas y otros productos del país.

Pieles de perico, tigre, sorro y otras.

Vendemos una casa en la calle Junín, otra en calle Catacora, otra en Challapampa próxima a Estación central, un Chalet en Obrajes.

Compramos dos fincas de puna.

Recibimos órdenes para la adquisición de propiedades, proporcionanpa todos los datos que nos soliciten los interesados de provincias.

"LA RAZON"

10. cupón de obsequio

Recorte usted este CUPON y si la suerte le favorece ganará *cincuenta bolivianos*